TIEMPO PARA SANTIAGO
HOY: Bueno. Algo nuboso
ION EN 2 SECCIONES.— PRECIO $ 2.—

LA NACION

DOMINGO 1.º DE FEBRERO DE 1948
SANTIAGO DE CHILE

Almanaque de NUEVAYORK

EVE EN MI VENTANA

A breve crónica atrasa-
a. "La gran nevada de
iciembre último me
. La vi, y la locura se-
ue vive solapada en mí
ió de gala y se echó a
" por la calle 68, la Co-
s Avenue, Broadway,
tava, el Central Park,
s de autos enterrados,
nes muertos, monss-
mente muertos, bajo la
autobuses que expira-
on el letrero "No pas-
s" en la frente. Todo
do de Nueva York que-
li, echando humo invi-
por las narices como el
agón del cabaret "Chi-
oll", donde unas jóve-
delgadas chinas dan-
antan y bailan la rum-
bana, todo entre bam-
nubes de celofán, ma-

Por Rosamel del Valle
(Especial para LA NACION)

visibles. Ella es un poco el arte también. Salvador Dalí, el terrible, el que ha vencido a Nueva York, puesto que presenta vitrinas estupendas en las tiendas de lujo de la Quinta Avenida, dibuja tarjetas de Christmas, ilustra libros, publica un periódico —el "Dali News"—, es alabado en todas partes, polemiza, escribe libros y gana dinero. Salvador Dalí, el hombre que hizo pacto con el dólar.

TOTILA ALBERT EN NUEVA YORK

Aquí está todavía Tótila Albert, el gran escultor chileno. Lo veo muy a menudo

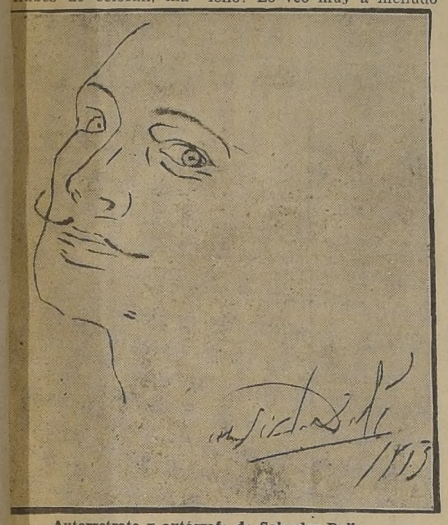

Autorretrato y autógrafo de Salvador Dalí

arroz y una luna que
ece a la campanilla del
Todo sin vida, frío,
. Porque la vida eran
squiadores" improvisa-
s patinadores, los tri-
rados por perros o ca-
Siberia de Hollywood.
onces tuve mi sueño,
i sueño, como el céle-
nombre que no tuvo
ia", de Lino Palacio:
sti de ruso y me fuí a
una elegía blanca al
l Park, mi debilidad,
ugio, mi vida en plena
ia.

entral Park era un va-
ncantado. Nada de
s, ni colinas, ni arbo-
ni lagos. Solamente la
la nieve lisa, de leche,
entre los cantos o ge-
de los viejos osos pola-
l Zoo, que por enton-
creyeron en libertad.
deslicé por encima de
os helados, feliz de vi-
magia de caminar so-
s aguas y de tener fe.
era un árbol, esto era
ol, esto era una roca,
ra un lago: pasemos
ellos". Y por primera
ve alas. ¡Oh, terrible
a de diciembre!

avía queda algo de ella.
la canta la nieve en mi
, en mi ventana. Ha
) de nuevo, se ha en-
do a sí misma, se ha
humana: dura, apa-
a, rencorosa, voluble.
Un ser humano. A
estiro las manos y la
Pero retrocedo, espan-
No conocía la tierra, y
quedado en ella. No
a el poder, y natural-
usa y abusa de él, co-
hombres. Ahí está, be-
mpre, pero viva y con
a hipocresía y la per-
d del ser terrestre.
en mi ventana y es,
ora, mi jardín".

TERRIBLE DALI

ido llegó la nieve, Sal-
Dalí emprendía la re-
. Es decir, clausuraba
posición de la calle 57,
le del arte en Nueva
Estuve allí y vi al
ruo. Corría, hablabla,
, bajaba la voz, iba de
o a otro, atendía al te-
hablaba francés, in-
spañol, ruso, italiano.
a las salas. Explicaba.
nenudo se llevaba la
a la cartera, por su-
repleta de dólares.

sar de todo, es un gran
. Ha decaído, natural-
. El dinero aplaca las
Pero Dalí hace mila-
odavía. Su "Leda ató-
no lo es tanto, pero
ll un poder de crea-
nnegable. El retrato
:asso asombra. Le ha
una larga lengua sim-
El mensaje del que
han aprovechado, tal
)e repente se acuerda
clientes y les entrega
de un realismo, de un
lismo despistador. Pe-
mpre es Dalí, el terri-
Las ilustraciones para
:h, de Shakespeare,
aravillosas.

ala Dalí, la Leda ató-
sonríe en los rincones,
a silenciosamente y sa-
algunos visitantes in-

en casa de Luis Enrique Délano, el escritor chileno y Cónsul de Chile en Nueva York. Délano es un hombre de una actividad asombrosa En el Consulado se desempeña como un funcionario de lujo, por lo cual es estimado y admirado tanto por sus compatriotas como por los norteamericanos, que empiezan a conocer ya, al fin, a Chile.

TOTILA ALBERT

Hay que agregar a esto su labor literaria, y algo que me era desconocido: su pintura He visto en su casa una docena de cuadros que asombrarán apenas sean conocidos. Y luego, su leal colaboradora, Lola Falcón, que se pasea mágicamente por los secretos de la fotografía hecha arte. Y en esta casa abierta es donde encuentro a menudo a Tótila Albert, el silencioso. Trabaja endemoniadamente. Ha presentado algunos proyectos al Consejo de Arquitectos de las Naciones Unidas, ha entusiasmado al "poco asible" Nelson Rockefeller, a las revistas de arquitectura de Nueva York, a los diversos grupos de artistas que empiezan también a preocuparse por el arte chileno, del que tan pocas noticias hay aquí.

Hemos estado noches enteras recordando a Chile, a los amigos, evocando las vicisitudes del arte y de los artistas nuestros, y pensando en lo que serían aquí, en este centro artístico mundial, donde la fiebre de trabajar, de crear, hace olvidar fácilmente las querellas del ambiente un poco estrecho de la patria, y el desprecio de las autoridades gubernativas. El silencio de Tótila Albert me hace sentirme optimista, iluminado. Hablo con pasión de los artistas chilenos en general, de la idea de una exposición de sus obras en Nueva York, lamento las limitaciones de todo orden entre los que tienen que ganarse la vida y crear en la patria. En una palabra, me vuelvo loco. Después de horas, me doy cuenta de que Tótila Albert sigue en silencio. Me exaspero. Pero el buen Tótila sonríe. Entonces comprendo que algo le duele de Chile. Es lo de todos mis compatriotas. Siempre "les duele Chile". ¿Hay poca fe, poca dureza, poco fervor en sus sueños? ¿Quieren una victoria a corto plazo? No comprendo. Después de todo, ¿qué decir de mí mismo? ¿Acaso no he sentido en carne viva esa "angustia de no ser" entre los de uno? ¿Acaso no he recogido sonrisas y frialdades? ¡Oh, qué importa! Hay un ser humano que muere en su hora justa y lo entierran. Luego, flores y olvido Poca cosa para la muerte. Tótila vuelve en sí. Hay una luz lejana en su mirada. Sonríe. Me abraza.

Así hemos vivido noche enteras, en plena realidad y en plena fantasía. A veces dejamos la casa de Luis Enrique Délano y nos vamos a un bar de la calle 207, cerca de Fordham, donde a esa hora viejo "cottage" de Edgar ra se ilumina a lo lejos el Allan Poe, mientras escuchamos el paso del ferrocarril elevado de Van Cortland, que a esa hora es un ferrocarril endemoniado sobre la vieja ferretería, a cincuenta metros de altura.

"Me voy la próxima semana", me dice desde hace dos meses. Ayer me lo encontré con la melena al aire en Columbus Avenue. "No más despedidas, Tótila. Regresaremos juntos en junio próximo".

ARMANDO ZEGRI Y EL GREENWICH VILLAGE

A. ZEGRI

El viejo barrio bohemio de Nueva York y Armando Zegri, el escritor chileno, son ya una sola cosa. Suelo ir allí a visitar a dos músicos americanos de gran talento, Ben Weber y Merton Brown. Weber es autor de más de treinta obras, y hace poco el célebre pianista americano William Masselos le estrenó una de sus últimas en su serie de conciertos en el Carnegie Hall. En cuanto a Merton Brown, es considerado como uno de los más talentosos compositores jóvenes de la actual generación. Bien, pero ahora se trata de Armando Zegri.

Zegri hizo la guerra, tuvo un restaurante en pleno Village y ahora trabaja en la National Broadcasting de Nueva York, por cuyas ondas transmite también un boletín diario en español desde la sede de las Naciones Unidas en Lake Success. Es el chileno corazón de oro en Nueva York. Ha publicado una serie de novelas en Chile, París y Nueva York. En buenas cuentas, Zegri es uno de nuestros legítimos triunfadores en el extranjero.

Pasé en su casa el día veinticinco de diciembre, día de Navidad. Su corazón se abrió gentilmente en un "party", al cual concurrieron —como se dice en la crónica social— personalidades y de las otras.

Mucho vino chileno, cazuela de ave a la criolla, whisky, etc. Y recuerdos de la tierra lejana. Un "party" demasiado largo, como que duró hasta las cuatro de la mañana, hora en que el hambre volvió de nuevo a los asistentes. Zegri se excusó de la mejor manera por ese "accidente" y, al principio, le aceptamos la explicación. Pero luego improvisamos una búsqueda por el apartamiento. Y, la verdad, parece que Zegri tenía provisión de alimentos para varios días, pues "le encontramos" un hermoso pavo asado, jamón, huevos, aceitunas. El buen Zegri sonrió tristemente y no tuvo más que aceptar la "chilenada". No es fácil olvidar, por supuesto, los "malones" chilenos, donde las visitas suelen hacer de langostas. Y esto en pleno Greenwich Village, el barrio bohemio, donde la mayoría de los escritores y artistas que residen allí se alimentan con "sandwiches" y café.

El buen Zegri no olvidará fácilmente este "saqueo" de Navidad. Todo sea en nombre de la patria. Y no hay que olvidar tampoco que Zegri es autor de una novela que se llama "Los últimos románticos".

UNA NOCHE EN EL CRESCENT PARK HOTEL

MARIA GANDARILLAS

Después de la nevada vinieron las lluvias. Y una de esas noches de fin de diciembre, decidí no salir, a pesar de que amo intensamente la lluvia, y sobre todo en esa ciudad donde las luces y los rascacielos la hacen más bella e impresionante. Las casas, las calles, los parques, las torres, todo brilla a gran color bajo la lluvia lenta y fina de Nueva York. Pero el viento lo echa a perder todo. Viene de los cuatro costados de la ciudad, aunque para mí no sale sino de Brooklyn. Todo viene de Brooklyn. En ese momento leía en el "Mi error", la aventura de una chica de nueve años. Su madre la envió por la tarde a comprar "potatoes" (papas), y le dió una moneda de medio dólar. La chica corrió un poco sobre la nieve, y su mala suerte la hizo perder el dinero. Pensó en el "padrastro". Naturalmente, los padrastros son el terror de la infancia, aquí como en todas partes. Se vió reprendida y castigada. Entonces optó por no regresar a casa.

(PASA A LA PAG. 4)

Garúa

NO TIENE nada de extraordinario que a mí me ocurra, pues tengo entendido que a mucha gente le sucede lo mismo. Caminar sin sombrero bajo la garúa, a lo largo de la avenida Costanera, puede parecer absurdo, ridículo o excéntrico, pero es una manía como cualquier otra, y sobre todo desoladoramente inofensiva. La circunstancia de que tenga que ser de noche, ni quita ni agrega particularidad notable. Cada cual es como es, y las variantes que aderezan el antojo corren por cuenta exclusiva del protagonista, aunque no tenga, como yo, motivos especiales para hacerlo...

Lo que pasa es que la garúa de hoy es un poco más atrevida que la de otras veces. Casi podría decirse que desde hace unas cuadras se ha convertido en lluvia. Pero es mejor así. Ahora estoy seguro de que no me cruzaré con ningún paseante que me atisbe de reojo, regocijado, quizá con intenciones de entablar conocimiento frente al hecho pueril de encontrar alguien dominado por idéntico capricho. Realmente, en mi caso no es capricho. Es una necesidad, a la que no puedo sustraerme. Ni quiero.

Cuando llueve de verdad, la gente se queda en su casa. Menos yo, claro está. Me gusta sentir como el agua me empaña los cristales de los anteojos, me apelmaza los cabellos en las sienes y me corre fría, sin pausa, por la cara y las manos. Sobre todo, me resulta agradable la sensación de comprobar el creciente peso de la ropa embebiéndose de humedad hasta ceñirseme al cuerpo como una sábana mojada. Si no fuera por esta sobrecarga que me oprime, echaría a correr alborozado, o despavorido, y seguramente tendría que dar explicaciones al primer vigilante que me detuviera. Lo único que me molesta, lo confieso lealmente, es el chasquido del agua dentro de los zapatos a cada paso que doy.

Pero en fin: todo no se puede pedir; algún inconveniente es necesario siempre para valorizar lo que se logra.

• • •

Claro que todos estos detalles se magnifican hasta obligarme a tenerlos en cuenta, por la sencilla razón de que camino solo, compenetrado de la solitaria acción que realizo. Antes era distinto. Cuando existía Rosalba. Entonces, la circunstancia de andar bajo la lluvia asumía características de travesa excursión. Al principio intenté disuadirla, hacerle notar la tontería que cometíamos, pero acabó por convencerme de que la incongruente aventura contenía alternativas bulliciosas que no todos sabían aprovechar.

Rosalba gozaba como una chiquilina. Algunas veces se subía a la muralla y se divertía haciendo peligrosas piruetas. Parecía un alucinante pájaro gigantesco, con sus amplias vestiduras tremolando mientras chillaba agudamente, y riéndose de mi expresión aterrorizada.

—No tengas miedo, Roberto —exclamaba temblorosa cuando descendía junto a mí, con lágrimas de risa mezcladas a las gotas de lluvia que lavaban su rostro pálido, casi azul—. No puedo caerme. Soy tan liviana, que el viento del río me sostiene, me empuja hacia la tierra, donde tus brazos me esperan siempre... Nadie me quiere como tú... Ni siquiera el río, ni el aire, ni la lluvia...

Me gustaba escucharle eso, y lo sabía. Para poder repetírmelo, de trecho en trecho reanudaba sus cabriolas sobre el murallón, inconscientemente segura de sí.

Si hubiera caído hacia afuera, en las negras y blandas aguas, también mis brazos la hubieran rescatado,

Cuento por Joaquín Gomez Bas

aunque me costara permanecer flotando con ella la noche entera. Pero no fué así.

Cuando la recogí del suelo, su cuerpo se dobló hacia atrás de una manera extraña, impresionante.

—No tengas miedo, Roberto...—. Cuatro palabras solamente. Y nunca más habló.

• • •

Lo que mis amigos opinen me interesa poco. Si me preocupo por ello, es precisamente para poder decir que no me importa. ¿Que por qué dejé de ir al café precisamente ahora que he quedado solo? ¿Qué ganaría yendo? Charlas insulsas, una partida de billar o de dados, algún chiste, remanido y procaz...

Sí, exactamente igual, pero antes era otra cosa. Estaba ella, y esos intervalos de café me los imponía adrede. Sólo para comprobar cuán distinto era todo al retornar a su lado, qué valor singular cobraban las frases pueriles cuando ella las pronunciaba: "Nadie me quiere como tú... Ni siquiera el río, ni el aire, ni la lluvia..."

Además, el jefe. ¡Hipócrita! Darme consejos en ese tono paternal, empalagoso de puro melifluo. Que me despida si considera que no me comporto como, según él, me corresponde de acuerdo con mi capacidad y con mis antecedentes. ¡Faltaré al empleo cuantas veces se me antoje! ¿Acaso prefiere que invente excusas? Nada. La verdad, lisa y llana, aunque le moleste mi desparpajo. Falto a la oficina porque me complace dormir por las mañanas... Y basta; le agrade o no. No veo la necesidad de explicarle que paso íntegramente la noche absorto recordándola, contemplando los objetos que supieron del calor de sus manos, con el oído tenso a cualquier rumor que me anuncie la existencia inmaterial de su cercanía rondando mi desasosiego, mi desesperada soledad...

Eso, cuando no camino hasta el amanecer bajo la lluvia, como ahora. ¿Qué hay de extraordinario en ello? Lo puede hacer cualquiera, aunque no se sienta impulsado por esta misma esperanza...

• • •

Nadie como ella para encaramarse de un salto sobre la amplia muralla. Apenas si se apoyaba en sus bordes. Un brinco, sólo uno, y arriba. Quedaba de pie, los brazos abiertos, recortada su figura blanca contra el cielo oscuro, espeso de garúa. Una noche giró alrededor de uno de los faroles como una mariposa enloquecida. Recuerdo que cerré los ojos, incapaz de soportar la escalofriante escena. Hasta que la sentí de pronto entre mis brazos. No pesaba nada. Ya en ese instante se me ocurrió pensar que la había perdido, absorbida por el aire húmedo, y que sólo tenía entre mis manos un trozo de caliente bruma. En ese momento, me gusta repetirlo, la sentí desaparecida. Fué el comienzo de esta soledad en compañía de su permanente ausencia.

Lo verdadero sucedió varios meses después. Para los demás, para el mundo. Para mí, no. Ella partió la noche en que rauda, alada, casi danzaba alegre alrededor del foco eléctrico.

Estoy seguro. ¿Qué tiene, pues, de raro que en este mismo lugar y en una noche idéntica espere verla surgir del río y correr a lo largo de la ancha muralla, como solía hacerlo cuando veníamos juntos?

Desde luego que no puedo decirselo a mis amigos del café, ni a mi jefe. Menos a mi familia. Nadie me visita ya, ni falta que hace. La revelación les serviría únicamente para justificar la extravagante conducta que me adjudican.

Porque lo sé, me callo. Aunque no niego que me agradaría ver la cara de estúpidos que pondrían si ellos también, en noches de lluvia como ésta, pudieran, como yo, ver a Rosalba aparecer repentinamente entre las sombras y bailar silenciosa sobre la muralla.

A pesar de todo, los traería. Pero no...; de ningún modo... A Rosalba nunca le fueron simpáticos. Además, no quiero que me vean llorar cuando, al acercarme a ella, el aire se la lleva esfumada en la garúa...

J. G. B.

¿A dónde ir? Cómo saberlo. En eso cayó la tarde, vino la noche, y el cielo se llenó de ojos y de hoyos brillantes. Se echó a andar como una sonámbula, hasta que llegó al bello cementerio de Brooklyn, el "Evergreen Cemetery", y allí pasó la noche. Al día siguiente se fué a casa de una tía. Esta buena señora le oyó la historia, le dió setenta céntimos y le pidió volviera a casa. Nada más. Naturalmente, Margaret Simpson, la heroína, se sentía de-

Vicente Huidobro y el Creacionismo

Vicente Huidobro.

LA NACION, 23 de abril de 1925.

ANTENOCHE nos reunimos en esa "Casa del Pueblo" que es LA NACION, porque allí alternan artistas, obreros, sables, togas, sotanas y faldas, para recibir a nuestro joven poeta Vicente Huidobro. En mi calidad de madrina del diario, pues llevé la pequeña criatura que ya entra en edad de razón, a la fuente bautismal, me uní a la fiesta.

Vicente Huidobro es el más avanzado de nuestros artistas, por su tendencia de vanguardia, en la exploración de rutas desconocidas.

Y es dos veces poeta: primero, porque se ha cumplido en él un adagio hebraico de que "Nadie es profeta en su tierra". El poeta profeta cual ninguno en su anticipada visión del porvenir, ha sido también en Vicente, más que nunca, maldecido y proscrito en su país. Necesitó ser consagrado afuera. Y es aún poeta, Huidobro, porque ha cumplido a la letra la etimología de la palabra que le consagra "Poet", en griego "Creador". Nuestra ignorancia de las lenguas muertas hizo que atribuyéramos al poeta misión de enaltecedor y magnificador de la vida, pero en rigor, "poeta" es el que saca de la nada, y así nuestro amigo, al fundar la escuela del creacionismo, fué, por excelencia, "poeta".

Cortó las amarras que ataban a la tierra el glorioso bajel de nuestro ensueño, animó la Quimera y cantó al Silencio.

Cruzó impávido a través de las burlas de los que permanecían en la cómoda ribera de los prejuicios, tradiciones y preceptos y entró mar adentro, confiado en descubrir un mundo nuevo a las posibilidades de la belleza eterna.

No comprenderíamos la trascendencia de su obra si no penetráramos el Espíritu de la época.

El arte entra en una región ignota. Ha caído un sistema y raya el alba de una civilización nueva.

Supongamos que cada uno de nosotros posee una morada interior, que es su conciencia humana. Esa morada puede ser choza, palacio, calabozo o templo. Hermosa o fea, con ventanas abiertas o enrejadas, en esta mansión vivimos moralmente, abrigados o recluídos... Según el poder de expansión de cada conciencia, el individuo construye una terraza, un mirador o una alta torre para abarcar desde su morada amplio panorama.

Unos miran afuera y otros se concentrarán ante la lumbre del hogar. Conciencias hay que no podrían colocarse sino frente al infinito, como hay seres que gustan de vivir a orillas del mar.

Los poetas construyen altos campanarios que desafían en su audacia, las cumbres de las montañas. Desde los miradores se tocaron sonoras trompetas, o se escucharon cantares en las esbeltas torres, y los que pasaban por abajo supieron que los habitantes de las alturas traían mensajes de los cielos.

Esa fué la mansión de los poetas, y con ellos terminó un período. Nuestro arte caduco había explorado la morada interior, que es nuestra conciencia oficial.

Pero llegó el tiempo en que el morador de dicha casa descubrió que estaba construída sobre subterráneos profundos, en que se acumulaban vestigios de razas extinguidas, de civilizaciones muertas. Algunas de esas profundas cavernas en que se asentaban los fundamentos del edificio comunicaban con el mar o con minas plenas de pedrerías deslumbrantes. Y aún más abajo, todos los subterráneos comunicaban dentro de una zona dilatada al infinito.

El pasaje permaneció cerrado durante siglos, pero alguna vez un morador sonámbulo se levantó por la noche, penetró dormido a la región misteriosa, y el recuerdo incoherente y algo deforme que conservó al despertar de su escapada nocturna trajo tal eclosión de vida honda, fresca y nueva en fuerza de ser vieja, que aquel balbuceo fué más interesante y trascendente para el arte que todo lo conocido hasta entonces en la superficie de la tierra que dora el sol.

Esta es la orientación, que a mi juicio ha tomado el arte.

Después de explorar nuestra conciencia humana, de poner en luz lo que hasta ayer creíamos que era la "Psiquis", ahora se explora el subsconciente, allí donde reside el mundo de las experiencias raciales, de los recuerdos pretéritos y de las ideas primordiales.

Dostoiewsky, entre los rusos, abrió este arcano, y Rimbaud, entre los poetas franceses, levantó la puerta de hierro que clausuraba el misterio.

Los tesoros que se extraen de la zona tenebrosa son fragmentarios. Trozos tan sólo de belleza, chispas de luz que delatan magnificencias ocultas. Se labora en oscuridad, con herramientas nuevas en sitio ignorado y aún peligroso.

Los primeros exploradores sintieron la completa existencia de las cosas cuya visión material llega deformada a través de los sentidos.

Así, el cubismo pinta los objetos en volumen y da el efecto visual de la compenetración de los planos de la naturaleza. Siguen los descubrimientos científicos y les ofrece forma plástica. El Futurismo acecha el movimiento y nos muestra las cosas en cuarta dimensión, es decir, colocadas no ya en el espacio, sino también en el tiempo.

Las obras de estas escuelas parecen monstruosas al ojo común. El gorila es horrible, pero de ese rudo molde físico vino más tarde Apolo y Venus. El artista ensaya hoy todos los medios de suprimir el mecanismo cerebral, de alcanzar la inspiración que nace en el subsconciente.

El creacionismo ha dado un gran paso al decir: basta de copias. Creemos ¡que el arte no sea un reflejo, sino una obra viva!

Una feliz comparación de Huidobro aclara el pensamiento: "Así como el arte de la mecánica no copia de la naturaleza un caballo, ni un pájaro, sino que crea en equivalencia; un automóvil y un aeroplano igualmente el operario de belleza no debe elevar o trasponer a la naturaleza de plano, sino que ha de realizar con la palabra su propia creación. A la vanguardia de este movimiento que ha abierto al arte el infinito se puso Huidobro y ha logrado que el psicólogo de la intuición, Henry Bergson dijese: "Le plus interesant des poetes d'avant garde "c'est Vincent Huidobro".

La incomprensión y el ridículo pretendieron cerrarle el paso. ¡Vano intento! Su fe de visionario lo arrastró y pasó el temido umbral para escuchar la palabra original del verbo divino, que nace en labios ingenuosos.

LA NACION es su casa, pues por algo también, profundamente intuitivo, no llamamos a este diario patria, ni país, sino nación, alma mater de las ideas nuevas, de los corazones jóvenes y de los seres intrépidos... Nace aquí el espíritu nuevo. Es sencilla la casa, porque así conviene a la niña época, que ve la luz... Gustan más las criaturas tiernas de pesebres, que de palacio.

Si hubiera pisos de mármol, los zapatos toscos de arrabal dejarían manchas de fango, pero en sus tablas lisas ni siquiera nuestros chapines de raso sufren menoscabo.

Sin duda el espíritu de la época sopla ahora más recio sobre los de abajo que sobre los de arriba, y ésta es la causa de todo.

El dueño de LA NACION ha tendido un ancho puente entre la democracia y la aristocracia, siendo él mismo un vivo ejemplo de que la excelencia del espíritu no ha menester humanos privilegios.

A los aristócratas les muestra que se puede hacer estafa del tiempo en que con tanta lentitud la ley de selección racial elabora sus tipos, y a las demócratas les prueba que, sin ayudas, se logra llegar a la cúspide.

Estamos en el hogar de la verdadera democracia, no de los que presumen, sino de los que son. No de los que pretenden arrebatar la vida sin trabajo, sino de los que cumplen penosos deberes, para adquirir derechos.

Han de permanecer en la llanura baja los que no tienen alas para dominar el aire. Su puesto no está en el espacio, sino en la labranza de la tierra dura.

Y ahora que tenemos con nosotros a Vicente Huidobro, un esforzado campeón de ideal, pongamos la pluma en su mano, y que su maestra, la belleza, lo conduzca a las nuevas esferas prometidas a los creadores audaces.

Por Inés Echeverría

Hoy que la "agitada" vida o la comedia de toda existencia humana ha dejado caer el telón sobre Vicente Huidobro, he elevado al Señor mis más ardientes preces, diciendo:

—Tú que sabes la materia de que nos has hecho, que conoces todo lo íntimo, apiádate de los yerros de ese niño apasionado, impulsivo e inquietísimo que has llamado a Ti.

También he unido mis plegarias a las de su madre, aquella gran mujer que fué María Luisa Fernández, cuya intuición le hizo sentir, desde que lo concibió, que traía al mundo una vida grande y tormentosa.

IRIS.

Santiago, 12 enero de 1948.

Inés Echeverría de Larraín (Iris).

Por Fausto Burgos

VERDADERAMENTE parezco un vagabundo... Me gusta ambular por las callejas lejanas de Valparaíso, por las calles altas, trazadas en cuestas cerriles, aquí y allá manchadas por el alegre color de un barranco. Desde arriba se contempla el mar, el mar viejo, de larguísima historia recóndita; se contempla la superficie marina, cambiante, que oscila a ratos y que las nubes y el cielo limpio colorean a su gusto.

Salgo a caminar a la madrugada, cuando se oye el canto brioso de los pájaros sueltos, cuando pasan los arrieros a la zaga del caballo criollo o del burrito cargado con barriles de vino o aguardiente. Vuelvo a casa cuando el sol amarillea en los ramajes, en las techumbres, en los paños de tapias y en las calles solitarias, estrechas, pinas.

• • •

Acabo de recoger una flor. A pocos pasos, delante, una señorita camina de prisa; va sola; viste traje de baile, color de la malva montés.

Cuando me agaché, volvió la cabeza rubia; yo reparé en el color de sus ojos y en su porte.

¿Rosa? ¿Clavel? ¿Jacinto? ¿Nardo? ¿Violeta?

¿Rosa que fué en su pecho? ¿Clavel que estuvo sostenido en alguna onda de su pelo? ¿Jacinto que se marchitó en su mano? ¿Nardo que sintió el roce de sus perfumados y finos labios? ¿Violeta de un ramillete regalado por su novio alegre halagado por la buena estrella?

No, no...; no; es una flor campesina; en su tierra de origen, cerril, llanera, vallunna, consagrada a los dioses tutelares, a los héroes y a los poetas. Es roja, de corola larguncha como la aljaba jardinera. No se ha marchitado aún; al agacharme para levantarla no dí lugar al pisotón del andariego despreocupado; un niño acaso hubiera jugado con ella.

Rosa, clavel, jacinto, nardo violeta; allá en su tierra, en la del Titicaca de Puno, en los floridos valles del Vilcanota, hace millares de años cuando todo, hasta el aire, era indio ella no os conoció.

En los vasos de añosa madera; en los ckeros en que tomaron chicha de jora, rubia chicha de maíz los viejos caciques indios, en realce, se ve se puede contemplar mi flor, esta flor alegre, cuya tradición vagó milenios como en alas de viento, como en lluvia de polen. Acabo de levantar del suelo de esta calleja empinada que recorro papando aire mañanero, una flor india... La llevaré a mi pieza; en un florerito de arcilla roja que traje desde Puno, con agua dulce y fresca la pondré. ¡Ah!, ya estoy pensando en los bre
ha de durarme
cortos que te
abajo en una p
bre solo, en una
pedes, en una
cina al puerto
comienzo a per
pensando que
de un mes, a
mo un párpa
busca la muer
tará, en el flor
jo, con el agua
ca, en un silenc

• • •

¡A mi pieza
kantuta india!

• • •

La dueña.
Golpean
puerta de mi
—Si ¡cómo
go yo, respond
mado.
En la mesita
mi kantuta, en
puñeño, de arc
el peciolo bre
agua clarita y
lloradero cumb
ojo de peñolera
soledosa.
—Pase, pase
—Señor...
Apenas se abr
hojas de la pue
con timidez de
cabeza con on
"¡Oh! (digo
to a esconder
mi cobardía)
quien se le ca
es la misma
verdes y de bo
—Pase usted
—Señor...
—Pero...
—Señor...
—¿Cómo pud
mi domicilio, se
Sonríe y se
mirando a la f
aún fresca,
aguarda la mu
su ambiente, del
peña, de la rib
o del huayco ve
rillas retamas
por el dulce
chihuacos.
—¡Oh, señor
tiempo pasó sin
ra una kantuta
florerito de Pun
es una maravil
morir nunca! C
prolongaré la
una huella que
mo premio un
—Señor...
La señorita
lante; está aún
y mira dulcem
mente, a la flor
lla mañana
llevaba acaso
un alfilerillo
blusa de seda
ra su flor con
maría, de llevar
varme de un go
recuerdo remot
—¡Ah!
—Señor...
Verdes y her
ojos; no tiene
co años; garrid
sin hablar...
Reparo —apen
hacerlo— en
pienso que es
del Perú, que
Valparaíso, en
to de sus sueño
—Sí... comp
usted me quiere
ro...
—Pero... ¿es
la...?
—No; no; no
¿Cerraré la
negativa de av
—Yo, señorit
allá en uno de
Vilcanota, entre
amarillas, corte
india, como
que me dió mu
ahora, ahora
que ésta es la
mente la misma
amigo le comp
sos, en lengua
No te ponga
tan colorada
Te cortará el
en sus andan
para botarte
ya marchita
sobre el polvo
lejos del agu
La señorita
sos, toma la
saparece.
En vano la s
paso...

El Segundo Centenario de Alain René Lesage

EN noviembre de 1747 murió en Boulogne-Sur-Mer el autor de **Gil Blas de Santillana**, la célebre novela picaresca francesa.

Alain René Le Sage fué uno de los escritores más halagados de su tiempo, pero en su vejez cayó en el olvido.

Su obra fundamental, el **Gil Blas**, tuvo un gran éxito. Pero no se libró de las críticas de Voltaire y de otros, que le acusaron de haber plagiado el manuscrito de cierto abogado andaluz llamado Solís, así como de haber traducido, o poco menos, la novela de Espinel, "El Escudero Marcos Obregón".

¿Qué hay de cierto en estas acusaciones?

Sin duda conocía Le Sage, claro está, la literatura española, y en primer lugar la novela de Espinel. También se documentó en las **Memorias de la Corte de España** y en el **Viaje a España**, de la condesa de **Aulnoy**. Con estos elementos acometió su empresa con el éxito sabido, pues la obra de Le Sage ha sobrevivido triunfalmente.

¿En qué sentido es el **Gil Blas** una novela de ambiente español y en qué sentido es una obra de esencia francesa?

Pues bien: es española por el motivo y la inspiración, como **El Cid**, de Corneille. Pero es francesa por el espíritu y la intención. Los personajes de Gil Blas, bajo sus disfraces ibéricos, son tipos franceses. Le Sage se propuso, en efecto, satirizar a personajes de su tiempo, para lo cual la careta hispana era un excelente amparo, un buen modo de cubrirse. Con nombres exóticos, se trasparentan figuras como Ninon de Lenclos, el actor Baron, Madame de Lambert, la del famoso salón, que aparece como el atuendo de la Marquesa de Chaves.

Le Sage estaba tan seguro de su obra y de su mérito, que no se dignó responder a sus detractores. Y tuvo razón, en último extremo: sus personajes hablan y hablarán mucho tiempo por él.

La vida en ★★★★★★★★★★★★★★★ HOLLYWOOD

Por Marina Cisternas

(Corresponsal de LA NACION en Hollywood)

8 de enero de 1948. Noticias exclusivas. ROL Flynn me saluda nclinándose profunda- nente con aire galan- ne indica un sofá ta- en terciopelo escarla- las armas reales bor- en realce: "Aquí po- ntemplar más cómo- e el "set" de "DON TENORIO", que es nte hermoso", me di- rvando que admiro en sales gobelinos que las paredes del que ne debe ser el pala- l.

no imitaron estos ta- pregunto, levantando elinos para examinar- el revés.

na pintada con los llama "pinceles de obre diseños calcados verdaderos gobelinos án en España", res- Errol encendiendo un o

ecto es de imitación rfecta, que hasta se notar la pátina del que cubre la trama do. El actor y yo con- s junto a la puerta ada del palacio, cuya tiene una vetustez de obre su base de yeso. nte todo el "set", palacio, sus salas de su escalinata monu- y su sala de trono losa es hecha de ye-

de 250 toneladas de han usado en este e dice Errol, paseán- miradas por todas y añadiendo: "Aquí opiados, una posada rid, una de sus calles, s del palacio real y el patio de armas". nos a la sala de tro- sisto, porque como los palacos de Espa- la palma de mis ma- eo verificar la reali- su reproducción. ierta inquietud en los Errol, que responde steza: "No quiero to- la responsabilidad de ñarle solo. Llevemos ctor de la película Sherman, y al edi- n Crosland. Ellos sa- or que yo las razo- ciertos cambios..., se disgustan por la falta a la historia"...

nt Sherman y Alan como por encanto, caminamos hacia de trono, cuyo piso de n mármol negro es- rto parcialmente por e papel. ¡Qué hermo- ento, admirando los del "set". Subimos escalones del docel. solo peldaño?, pienso de recordar la sa- rono, pero antes que de formularse la du- ni mente, me habla or:

s del gran incendio ruyó casi todo el pa- bia sólo un peldaño. nente se pensó que mejor elevar el tro- e construyeron estos los ventanales. Fija- ondean los pendo- Castilla, exclama notar que una bom- ire ha comenzado a r, dando apariencia al ambiente artificial ". Efectivamente, las s de los Cruzados, la eyes de Castilla y de y tantas otras, se uavemente, mientras rayos de un sol de cruzan los viejos y se quiebran en de luz. elvo a observar el o de la sala, y mis tropiezan con el e parece hipnotiza- el espectáculo. "Está e don Juan", pienso analizando el aspec- detalles de sus vesti- duras. Súbitamente noto que Errol ha dejado que sus ca- bellos, que naturalmente son de color castaño claro, man- tengan su tonalidad prístina. "¡Cuánto me alegro que no te hayan obligado a teñirte el pelo negro!", exclamó espon- táneamente.

Kathryn Grayson, la joven estrella y cantante de los Estudios Metro Goldwyn Mayer, pasa sus ocios en el jardín de su chalet en Beverly Hills, haciendo ejercicios al aire libre. Pronto veremos a Kathryn en su nueva película que filmó en los Estudios Metro Goldwyn Mayer, "Sucedió en mi tierra", en que canta y encanta como nunca, al lado de Frank Sinatra, de Peter Lawford y del estrepitoso Jimmy Durante.

Errol sonríe con picardía, hace un guiño en dirección del director que tiene cara de pocos amigos y me dice: "Me costó casi una batalla campal con este..."

"¿Por qué razón?

"Por la misma que Hernán Cortés está representado por un mestizo. Que todo lo español y sudamericano debe ser moreno y los personajes escoceses o escandinavos, rubios".

"Aún no hemos convencido a Hollywood de la verdad.

"Vamos en camino, responde Errol, atisbando en paso de las damas de la corte que se acercan levantándose sus faldas de seda para no tropezar con los cables y mangueras que obstruyen todo. Errol se atusa el bigotillo y las mira de soslayo: "Eres un verdadero don Juan", le digo riendo.

"¡Yo!", responde haciéndose el inocente y añadiendo: "Qué injusticia más grande. Si jamás miro a las mujeres. Sólo estoy tratando de actuar en papel".

EL ORIGEN DE LA NATALIDAD

Dos individuos de visión y de valor moral, llamados Kroger Babb y Jossey, unieron sus esfuerzos para filmar una producción acerca del tema considerado más escabroso por esa terrible telaraña de acero que amarra a la sociedad: los prejuicios, y colocaron todo su capital en la filmación de una película que titularon en inglés "Mon and Dad" (papá y mamá) y que se está exhibiendo en la actualidad en varios países latinoamericanos, para ir próximamente a España bajo el nombre de **"El Origen de la Natalidad"**, después de haberse presentado en 17.178 representaciones en los Estados Unidos y de haber producido a sus iniciadores nada menos que $ 2.000.000

¿Milagro? No: constancia y valor. ¡Nada más! Conversando con Kroger Babb, me dijo: "El origen de la natalidad" no es una película cruda o que cause un choque moral; sin embargo no permitimos que se exhiba más que a personas de un sólo sexo y que sean mayores de 14 años. De 253 grupos de censura (incluyendo el católico) en los Estados Unidos, Canadá, México, Alaska, etc. 238 han aprobado la película. Eso habla por sí solo de la calidad de la producción, ya que se mostró junto con "El buen pastor" y fué más concurrida".

¿Tienen ustedes otra obra de ese estilo?

"Sí. Acabamos de terminar el doblaje de "DIOS CON NOSOTROS", que nos ha merecido el honor de recibir una carta del Arzobispo de México alabando la película".

¿Piensan dedicarse a filmar temas sociales?

"Usted, que es periodista y que ha escrito tantas veces acerca del pie de que cojean las películas, deberá alegrarse al saber que "The Higynic Productions" piensa mantener el estandarte del cine como no lo ha hecho nadie hasta ahora".

¿Qué distribución tienen en castellano?

"España y todas las Repúblicas latinoamericanas. Además, el Portugal y el Brasil pues tenemos listas las traducciones en portugués".

¿Cómo proceden para interesar a grupos antagónicos?

"Exhibimos la película en una presentación especial y exclusivamente por invitaciones que incluyen sacerdotes, padres de familia, maestros, médicos, empleados civiles, etc. Cada representación tiene un conferencista y dos enfermeras que pueden responder ipso facto a cualquiera pregunta que se les haga".

Mr. J. S. Jossey y usted, ¿eran pobres antes de empezar?

"Pobres, pero ilusos. Ahora somos ricos..., pero, continuamos ilusos".

HACIA ACAPULCO

Rod Cameron, la estrella de "Piratas de Motnerrey", se acaba de dirigir hacia Acapulco y Ciudad de México para pasar una temporada de vacaciones y comenzar a practicar sus conocimientos de castellano y de guitarra...

1948 Será el Año del Cine Español

Por Héctor Vazzini

EL séptimo arte se ha sujetado a reglas inflexibles de evolución. Como las civilizaciones, gusta de andar desplazándose hacia los puntos cardinales más propicios o guareciéndose en las zonas terráqueas por su espíritu. Los hermanos Lumiére iniciaron como experimento científico, en Francia, el movimiento cinematográfico, y de inmediato Estados Unidos de Norteamérica, país pletórico en hombres de empresa, comprendió la trascendencia que, andando el tiempo, tendría el descubrimiento, procuraron perfeccionarlo, y paulatinamente fueron industrializándolo hasta hacer de él un comercio de extraordinaria trascendencia mundial.. Fué el cine yanqui el primero del mundo, articulado a la perfección en su mecanismo puro. Pero al cabo de algunos quinquenios el alma de los artífices franceses pone una llama propia en sus películas, y el mundo vuelve sus ojos a París cuando conoce "El muelle de las brumas", "Tempestad", "Mayerling", "Carnet de baile", etc.

Es el espíritu que dió a la humanidad los derechos del hombre, plasmando en el celuloide una intensa vida interior que se tradujo en imágenes. Fué la época del cine francés. La guerra desgarra a Europa y París se debate impotente muchos años. América sigue trabajando, y en México se rinde un esfuerzo notable que cristaliza con "María Candelaria" y "Flor silvestre", en dos episodios logrados, vibrantes, firmes en su conciencia folklórica.

Termina la segunda guerra mundial, y la Gran Bretaña se pone en seguida a trabajar, para mandarnos "El séptimo velo" y "La madona de las siete lunas", entre otras. En tanto los Estados Unidos hacen esfuerzos considerables para recuperar una primacía que comienza a discutírsele y hasta a arrebatársele en buena ley. La alarma cunde porque Francia puede reconstruir su cine y entonces será Europa el gran mercado productor. París trabaja intensamente, pero de pronto surge una sorpresa: Italia, renaciendo de entre las cenizas, nos deja pasmados en la butaca con "Vivir en paz", "Roma, ciudad abierta", "El bandido", y otras. Fué el año pasado en Buenos Aires: la crítica es unánime y el público recuerda a través de esas películas —purísima expresión de arte— el alma que engendró un Dante, un Miguel Angel y un Leonardo. Hollywood no se entrega y lucha: procura contratar esos valores y por primera vez se encuentra con quienes prefieren seguir trabajando en asuntos vinculados a la propia personalidad, desdeñando las tentadoras ofertas de dólares...

Así han ido sucediéndose las etapas de la historia del cine mundial. Los programas cinematográficos en la Argentina —y en la América Latina toda— incluyen películas de las naciones nombradas, incluso las manufacturadas en Buenos Aires, porque representan motivos de fuerte atracción en la masa del público entusiasta al séptimo arte.

"Procine", la prestigiosa revista gremial que se edita en la Argentina, al principio de cada año exterioriza sus presunciones sobre tales éxitos en base a los informes que posee sobre cada caso.

¿Cuál de las dos es más bonita? Este es un problema difícil de resolver, ya que Lee y Lynn Wilde son gemelas y aun en los estudios Metro Goldwyn Mayer no pueden definirlo

Esas presunciones tuvieron confirmación real y contundente al término de cada temporada oficial, lo que determinó muchos comentarios en favor de la citada publicación gremial-cinematográfica que dirige la señora Lolita Pardo Bazán, en Buenos Aires. Ahora —y como en los comienzos de temporadas fenecidas— "Procine" vuelve a manifestar sus firmes creencias con respecto al año ya comenzado, manifestando lo siguiente: 1948, será el año para consagrar al cine español en una forma rotunda y categórica.

Y dice, el colega argentino, en sus puntos de vista expuesto: "Y basamos este vaticinio concluyente de hoy, en el hecho de que para la actual temporada oficial de cine, nos hallaremos ante un seleccionado lote de novedades fílmicas hispanas, que expondrán la admirable potencialidad industrial, económica, artística y literaria a que se ha llegado en la madre patria en materia cinematográfica, confiriéndole la jerarquía deseada por todos y la grandeza que por ley moral y de historia le corresponde.

"Como en el caso de Italia, este es el resurgimiento del espíritu que con Miguel de Cervantes engendro "Don Quijote de la Mancha". Precisamente una cuidada versión de esta obra imperecedera abrirá el fuego del seleccionado lote que se nos anuncia para el año actual, sucediéndole luego otras de indudable calidad, tales como "La Lola se va a los puertos", "La princesa de los Ursinos", "Malvaloca", "El frente de los suspiros", "El clavo", "Locura de amor", "El hombre que las enamora" y muchas más, todas las cuales vienen precedidas de inmejorables referencias. Todas vienen rspaldadas por elencos artísticos y técnicos inspiradores de la confianza del público. Todas vienen dirigidas por elementos de responsabilidad y de capacidad probada. Todas vienen con el respaldo moral de un sello que ha sabido colocarse a la cabeza de todos los que se desenvuelven dentro del idioma castellano, y del que guardamos gratas emociones, a través de muestras que encendieron el entusiasmo del público y de crítica —"Morena clara", "Nobleza baturra", "La verbena de la Paloma", "Currito de la Cruz", "El cura de la aldea" y tantas otras que jalonaron toda una era brillante del cine español en aquel memorable año de 1936, etapa de prestigio que será superada en la actual temporada, estamos perfectamente persuadidos de ello y el tiempo lo confirmará".

Este extenso y sereno juicio que hace "Procine", da lugar a los más animados comentarios dentro del ambiente cinematográfico de la Argentina, convirtiéndose en el tema obligado de todos aquellos que tienen una vinculación directa o indirecta con el aspecto comercial del cine. Y todos se preguntan: ¿Será o no el año del cine español? ¿Está en lo cierto "Procine"? ¿Reeditará la citada revista gremial argentina el éxito logrado en años anteriores en sus vaticinios razonados? Veremos...

LA MODA EN NUEVA YORK

El vestido de la izquierda es de rayón de un delicado tono rosa. El de la derecha se compone de una chaqueta rosada sobre un vestido gris

Las estrellas y la moda

MARLENE Dietrich se probó toda la colección de Dior y encargó dos vestidos cortos por delante, más largos por detrás, de color negro, que dejan descubiertos los hombros, adornado el escote con plumas de avestruz. Se compró medias granate y casquito de "aigrettes".

Annabella eligió también, de la colección de Christian Dior, un vestido de noche de raso salmón muy trabajado, y un vestido muy ceñido de cintura entallada, cuyo largo llega a 28 centímetros del suelo, con rellenos.

Elvire Popesco ha hecho sus encargos, trémula de contento, en Fath. Gusta de las líneas definidas y los colores indecisos. Llevará un tailleur de color ceniza verde, de falda ajustada a 20 cms. del suelo. Un vestido de raso blanco azul, coselete a lo 1880 y "pouf" en la parte de atrás.

Danielle Darrieux se viste en casa de Paquín y Rochas. Eligió modelos de jovencita: falda plisada, chaqueta a cuadros, bolero de terciopelo, coselete ajustado. Su "tailleur" ajustado da realce a las caderas y el busto, con adornos de terciopelo.

Ivonne Printemps permanece fiel a Lanvin. **Annie Ducaux** eligió su sombrero en la Casa Orcel (boina de la Edad Media y "Charlotte" revolución), con los que llevará vestidos de Maggy Rouff.

Greta Garbo se probó las colecciones de Shiaparelli, sin haber llegado a fijar su elección. Pero **Jany Holt** encargó dos "tailleurs" de noche, creaciones del mismo modisto, cuyas chaquetas están adornadas con pedrerías.

Edwiges Feuillère encargó a su modista, Marcelle Dormey, vestidos para la noche de líneas serpiente y levitas cruzadas.

CINADOS DE VERANO

Madame ui Vive

es el tiempo cuando s mujeres deberían atención a su peina- idiendo si conviene sea corto y nítido o fecto elevado, según o moderno y poco . Los dos estilos son para la época de ca o aquellas que acos- peinarse "a la bob" considerarse fuera

sin embargo, una re- no tiene excepciones el cabello debe ser para formar un con- radable. Para lograr necesitará recortar siendo siempre fácil r una operadora que trabajo debidamen- ermanentes, el cham peinado al agua, re- ólo tratamientos ru- pero el dar forma a era requiere habili-

En los salones de belleza contemplamos modas que estaban en boga hace muchísimos años. Se reconocen esos estilos debido a que en ellos las orejas quedan cubiertas, algo que representa una novedad, puesto que éstas han estado al descubierto durante muchos años. Naturalmente que existe una diferencia. Las ondas actuales son más anchas y más flúidas y el cabello tiene más libertad. El efecto de la onda suave es muy importante.

Estando ya con nosotros la época de las vacaciones, es conveniente decidir sobre una moda que no sea demasiado difícil, conforme aumentan las actividades.

Si se va a practicar la natación, será particularmente importante tener un peinado que pueda arreglarse rápidamente.

Si se es hábil al manejar el cabello propio, se puede alterar el peinado rápidamente y de un modo muy efectivo, adaptando un estilo hacia arriba, al ponerse un vestido largo. No estaría mal que adoptaran esa costumbre, esto es, tener el cabello suelto durante el día y adoptar un peinado elevado para las reuniones sociales.

La Expansión del Universo

Por J. Egart

TEORIA DE LA RELATIVIDAD Y SENTIDO COMUN

CUANDO en las primeras décadas del siglo XX el célebre sabio alemán, Alberto Einstein expuso su Teoría de la Relatividad, comenzó lo que se ha llamado "crisis de la intuición" en la física. Desde entonces, esta ciencia parece empeñada en contradecir, por medio del intachable lenguaje matemático, todas las creencias que nuestro sentido común tenía por más verdaderas. Se comenzó a hablar de cosas como el "universo finito e ilimitado", la "cuarta dimensión", "continuo espacio - tiempo", "relojes que marcan distintos tiempos", etc. Pero la Relatividad dió origen a una serie de investigaciones científicas que, ya ampliando o ya reformando la teoría de Einstein, resultaron cada vez más atentatorias contra el prestigio del sentido común. En las líneas siguientes trataremos de exponer en forma accesible para el lector no especializado, una de las revelaciones más increíbles y apasionantes a que condujeron las ideas einsteinianas.

LAS NEBULOSAS QUE HUYEN

Sabido es que se llama **nebulosas** a esos grupos de numerosísimas estrellas que se presentan en el cielo como manchas blancas. Ahora bien: por medio de observaciones recientes verificadas sobre nebulosas muy lejanas, se conoce que aquéllas huyen de nosotros animadas de velocidades fantásticas, las que oscilan alrededor de los 25.000 kilómetros por segundo. Pero todas las nebulosas no huyen en la misma dirección: cada una se mueve en la dirección en que la vemos; por ejemplo, si observamos la nebulosa N.o 1 de la figura, notamos que ella se aleja de nosotros en el sentido que marca la flecha A; y si después observamos la nebulosa N.o 2, situada en la parte opuesta del cielo, vemos que ella también se aleja de nosotros, en sentido de la flecha B. En general, cada nebulosa huye en la dirección que señala su respectiva flecha.

Por eso, algunos autores han comparado la huída de las nebulosas con las letras pintadas sobre un globo de goma inflado por un niño. A medida que el niño va soplando el globo, las letras pintadas se alejan cada vez más entre sí.

¿Quién soplará nuestro Universo con una fuerza tan tremenda como para imprimir a las nebulosas velocidades tan extraordinarias? Desde luego, lo más interesante es la conlusión a que este hecho, conduce, teniendo en cuenta las teorías modernas. En efecto: los hombres de ciencia se han visto obligados a aceptar que las nebulosas no huyen a través del espacio, sino que el mismo espacio huye con ellas. En otras palabras, nuestro espacio se dilata como una bola de metal puesta a la acción del fuego.

LA CADENA DE UNIVERSOS

Es conveniente recalcar que la expansión del Universo a que nos estamos refiriendo no es una consecuencia directa de la teoría de Einstein, aunque fué precisamente esta teoría la que dió origen a las modernas investigaciones sobre la expansión. El Universo, tal como lo describió Einstein, se hallaba en equilibrio. Pero este equilibrio tiene el carácter que en física se conoce con el nombre de inestable; o sea que, apenas se rompe el equilibrio, ya no se vuelve al estado anterior. En el caso del Universo de Einstein, apenas se rompiera el equilibrio, por cualquier causa, dicho Universo comenzaría a dilatarse indefinidamente o a contraerse indefinidamente. Tiempo después, otro hombre de ciencia, De Sitter, propuso otro Universo: éste se hallaría en constante expansión. Pero los cálculos matemáticos revelaron que si el Universo real fuera como proponía De Sitter, sería imposible la existencia de materia. Como los físicos no juzgaron conveniente admitir la inexistencia de la materia, se dedicaron a investigar otros tipos de Universo, intermedios entre los primitivos de Einstein y de De Sitter. Surgieron así varios investigadores, como Friedmann, Lemaitre, Robertson y Eddington, que imaginron distintos Universos posibles, algunos más cercanos el de Einstein, otros cercanos al de De Sitter. Se obtuvo así una verdadera cadena de Universos, y se planteó, en consecuencia, esta interrogación: ¿Cuál de estos Universos imaginarios es el verdadero? ¿Cuál es el que explica con exactitud las leyes de la Naturaleza?

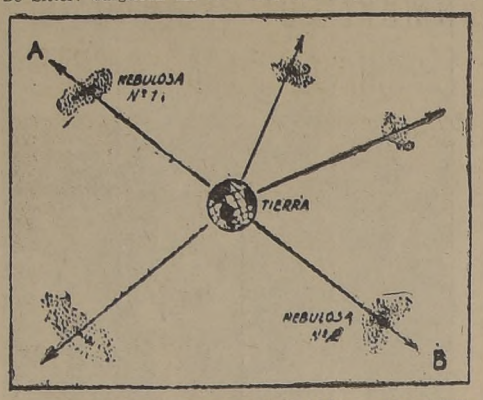

La respuesta dada a esta pregunta es en realidad maravillosa y desconcertante, pues ha sido contestada por la ciencia de la siguiente manera: nuestro Universo va pasando sucesivamente por cada uno de los diferentes tipos a que nos hemos referido. En otras palabras: sabemos que el Universo se halla en expansión, pero no son las nebulosas las que huyen atravesando el espacio, sino que es el espacio mismo el que huye y arrastra a las nebulosas. Pero, además, este endiablado Universo no se "expande" siempre del mismo modo, sino que cada vez lo hace con mayor velocidad, aproximándose, en consecuencia, al modelo de De Sitter. Si admitimos que nuestro Universo existe, que tiene sentido hablar de él en forma precisa, debemos reconocer entonces, que adopta sucesivos disfraces: cada uno de estos disfraces es un Universo de los de la cadena que hemos mencionado antes. Puede decirse, pues, que el Universo comenzó con el disfraz de un modelo de Einstein, sigue adoptando otros disfraces y terminará siendo un Universo de De Sitter.

ALMANAQUE DE...

(DE LA PRIMERA PAGINA)

masiado aterrorizada para regresar. Y volvió nuevamente al cementerio. Allí la encontró una patrulla de policía al día siguiente, después de buscarla por medio Nueva York. ¿No tuviste miedo?, le preguntó un policía. ¿A los muertos? No. Mucho más le temo a mi padrastro...", replicó Margaret, dejándose conducir a casa.

Y esto leía yo, cuando sonó el teléfono. "Habla Fernando Cruchaga. ¿Qué haces ahí? Vente al Crescent Park Hotel. Acaban de llegar María y Consuelo. Te esperamos". Y partí, bajo la lluvia. Me regocijé un poco entre sus heladas y finas telarañas, pero me ví obligado a meterme al "subway" de Broadway.

Chilenos, más chilenos. Y la verdad, fué una noche maravillosa. María Gandarillas hace magia con la guitarra. Canciones, tonadas, y todo con música y letra propias. El Chile campestre. El Chile primaveral y cargado de flores. Y aquí la nieve y la lluvia. De nuevo vibró en mi corazón la nostalgia de todo eso, que, a menudo, ví desfigurado en nuestro cine y que oí también desfigurado en esas terribles audiciones radiales chilenas, y que esa noche apareció en toda su belleza y autenticidad.

Y, como siempre, a la alegría se sumó la tristeza. Pero la voz de María Gandarillas cantaba a lo lejos, suavemente, casi temerosa, no tanto por no entristecernos con lo lejano, sino —lo eterno, aquí— por no turbar la tranquilidad de los huéspedes del Crescent Park Hotel. Y es que, ciertamente, ya era algo más de medianoche. La hora en que el metódico ciudadano norteamericano gusta dormir sin ser molestado. Aunque los periódicos cuenden se doble bajo la nieve. Aunque los periódicos cuenten catástrofes. Aunque en algunas partes lejanas los histéricos universales crean que ya empezó la guerra. Aunque Mr. Taft hable de política. Eso es lo americano. Pero lo exótico molesta a esa hora. Y quizás tengan razón.

Y la voz de María Gandarillas sigue meciéndose en nuestro olvido.

LA ANECDOTA FINAL

Y para terminar, he aquí lo sucedido ayer a Mr. Howar T. Tustin, de Spokane, Wáshington: Su esposa salió de "shoping", pues deseaba comprarle un regalo de cumpleaños a Mr. Tustin. La policía encontró su coche en un lugar donde a esa hora no podía detenerse. Naturalmente, al salir de la tienda, Mrs. Tustin se encontró con el consabido "parte policial", cuidadosamente prendido en la parte delantera del coche. (Humberto Díaz Casanueva y Leandro Lacunza supieron mucho de esto en Wáshington).

Pero Mr. Tustin creyó del caso reclamar. Y lo hizo en los siguientes términos: "¿Los cumpleaños no están dentro de los sentimientos de ese Departamento? Bien, le incluyo mi cheque". Pero el oficial, Mr. Edson Strewart, se lo devolvió al instante con una nota: "Le deseo un feliz cumpleaños, Mr. Tustin. Y como homenaje, le devuelvo sus dos dólares".

Parece mentira que se tratara de la policía, ¿verdad?

Nueva York, enero 1948.

R. del V.

Epigramerías

Cierta señora "de letras", ya en edad de ser abuela, se resiste a envejecer. Su coquetería pone a menudo en aprietos a sus interlocutores a quienes exige cumplidos acerca de su supuesta juventud.

Hace poco le preguntaba a un conocido pintor que últimamente obtuvo un "gran premio" en la Exposición de París:

—Francamente, amigo mío, ¿cuántos años me da usted?

Y el artista, queriendo ser veraz, sin incurrir en maldad, replica:

—Tiene usted el aspecto de una rosa... de veinte años...

No recordaba

Siguiendo su costumbre, el hombre se pescó esa noche una borrachera mayúscula rematando un día de copiosas libaciones.

—Estás bebiendo demasiado! —de dijo un amigo.

—Yo no tengo la culpa —protestó el borracho—; lo que pasa es que prometí a mi mujer que me iba a pasar un día entero sin beber una sola gota de vino.

—Linda manera de cumplir un juramento —comentó con sorna el amigo.

—Es que me olvidé qué día había elegido!

Tranquilidad

Estaba detenido en la orilla del lago, sin animarse a entrar al agua, cuando acertó a pasar un lugareño, a quien preguntó:

—¿Hay cangrejos en este sitio?...

—No, señor, puede bañarse tranquilo —fué la respuesta—. No hay cangrejos, pues los caimanes se los comen a todos...

Buen Humor

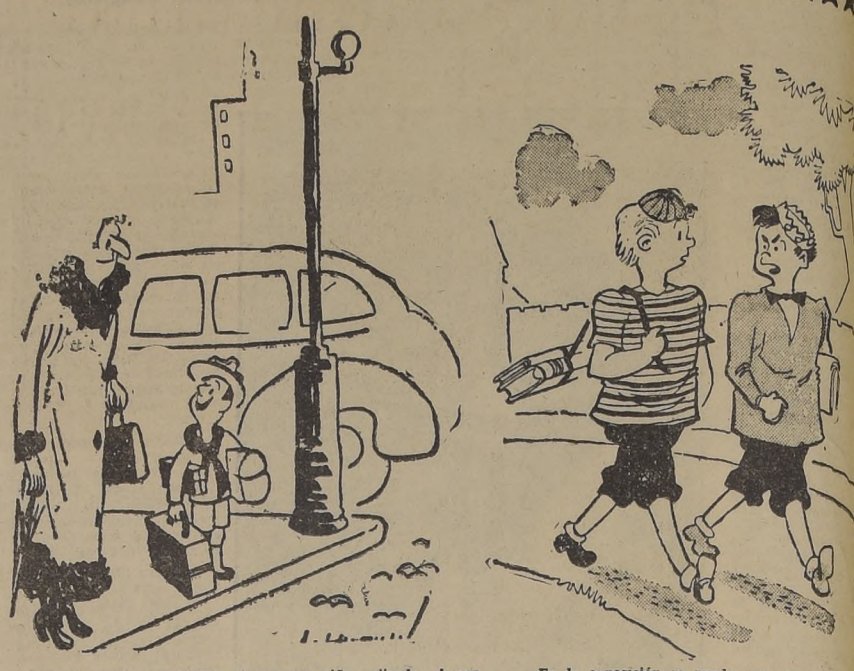

Paule Croset, nacida en Tahití y educada en Suiza, se ha entrenado en Hollywood en la nueva película de Douglas Fairbanks Jr., titulada "El Destierro", en el grabado aparece este último ensayando una escena con la nueva y hermosa actriz

¡Un sitio ideal para la hora de la Comida!

TERRAZA DEL CASINO PUERTO AEREO "LOS CERRILLOS"

FRESCO, CERCANO
MAGNIFICO PANORAMA

ACTUACION DEL FAMOSO DUO
MALDONADO-SILVA

RESERVE SU MESA A TELEFONO 31130

Tarzan

POR EDGAR RICE BURROUGHS

...CHE CON BENCINA CHILENA LLEVARA A S. E. A LOS CERRILLOS

Mandatario ini-
ñana jira a zona
nagalfánica

en la mañana
sará de Viña

ndose por primera
a historia del país,
nacional en automó-
coche que conducirá
ente de la Repúbli-
la Moneda a Los Ce-
n su viaje a Maga-
erá dotado de dieci-
os de combustible
tes de Cerro Manan-

ner Mandatario rea-
ta jira hasta la zona
ral del territorio pa-
nerse personalmente
roblemas que la afec-
uscar soluciones in-
. Acompaña a S. E.
cida comitiva. La pri
apa de su viaje la
r vía aérea hasta
Montt, desde donde
rá en el transporte
o".
olina que utilizará el
residencial fué refi-
los laboratorios de
a de Ingeniería de la
lad de Concepción
rofesor don Luciano
y el Dr. Juan Dami-
sorados por sus ayu-

FIA DE LA GASOLI-
A EL AUTOMOVIL

óleo refinado en la
lad de Concepción,
del Pozo N.o 1, en su
partida, que surgió a
1946. El líquido de co-
verdoso fué condu-
barriles de 200 litros
leta Espora, en ca-
í fué embarcado en
r "Juanito" hasta
Delgada y llevado
í a Punta Arenas.
ntinuó su viaje, por
ta Valparaíso. Desde
parte fué enviada
análisis a Estados
200 litros partieron
a Concepción, a don-
on en julio de 1947.
tiembre del año pa-
profesores y alum-
Escuela de Ingenie-
Universidad de Con-
iniciaron la cons-
de un alambique
iste en una caldera
torre de fracciona-
ara separar los dis-
productos del petró-
n su punto de ebu-
rimero se despren-
r de petróleo, luego
a, la parafina líqui-
oil. Esto se obtuvo
nero.
altura, quedó en la
n residuo que fué
a destilación en co-
e vapor, obteniéndo-
pesado y aceites lu-
. Por enfriamiento
últimos se obtuvo
sólida y vaselina.
riencia en la Escue-
eniería de la Univer-
Concepción duró 48
se utilizaron 150 de
tros de petróleo dis-

majuana contenien-
litros de bencina,
lada al Presiden-
República, por el
el martes, y en su
se colocó el siguien-
"Señor Presidente
ública.—La Moneda,
.
recorrerá el au
residencial las ca-
antiago, conducien-
al aeródromo para
Magallanes llevan-
oz de esperanza en
días.

EGRESA HOY DE
VIÑA

ner Mandatario re-
oy en la mañana a
l desde Viña del
asistir a la con-
que la Confedera-
rabajadores de Chi-
anizado en el Tea-
blicán, para escu-
niforme de los dele-
a Conferencia Obre-
da en Lima.

TARIFAS EN
JCION DE
A DOMICILIO

cuarenta centavos la
que pueden perci-
eros por cada carta o
al y en veinte centa-
da uno de los demás
correspondencia entre-
nicilio. En cuanto a las
suales por entrega de
ncia, el cartero no po-
más de quince pesos
o se trate de domici-
, en que podrá cobrar
pesos al mes.
ros, el cartero cobrará
de sesenta centavos
en pesos o fracción de

vas tarifas fueron au-
r el Ministerio del In-

Fondo Monetario Internacional aprobó plan chileno para simplificar sistema de cambios

El automóvil "Cadillac", modelo del año 1943, de la Presidencia de la República, que mañana usará bencina chilena, proveniente de los pozos de Springhill, en el recorrido desde la Moneda hasta Los Cerrillos, llevando al Excmo. señor Gabriel González Videla y esposa, que iniciará su jira hasta Magallanes.

ESTUDIOS SOBRE LA NAVEGACION AEREA COMERCIAL

Una Junta de Aeronáutica tendrá a su cargo el estudio y dirección de los diferentes problemas relacionados con la aeronavegación comercial en Chile, comisión que dependerá del Ministerio de Defensa Nacional, proponiendo al Supremo Gobierno las medidas tendientes a incrementar el desarrollo y seguridad de la aviación chilena.

En la mañana de ayer, el Presidente de la República, señor González Videla, procedió a la firma de un decreto por el cual se designa a los integrantes de esta comisión que estará constituída por las siguientes personas: el Director de Aeronáutica en propiedad, el Subsecretario de Relaciones Exteriores; dos representantes designados por el Presidente de la República y un representante designado por el Consejo Nacional de Vías de Comunicación, todos los cuales tendrán el carácter de ad honorem.

HOMBRES DE NEGOCIOS DE EE. UU., AL LLEGAR A CHILE

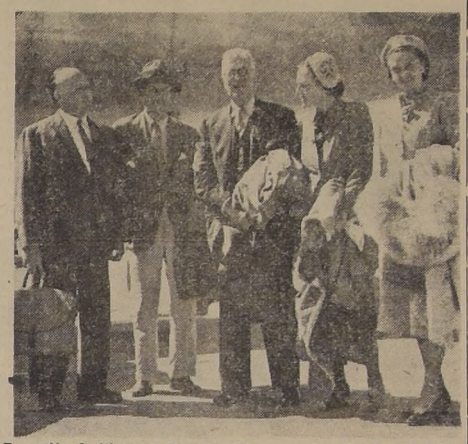

Por avión de itinerario Panagra, llegaron a Los Cerrillos el señor James Gowen, presidente de la Gerard Trust Company, y director de Pennsylvania Railroad, y su señora. Este importante hombre de negocios norteamericano, realiza una jira continental de negocios y placer. Viaja en compañía del señor Thomas Evans y Margaret Talbott, con quienes ha realizado grandes cacerías en Alaska y en el Canadá. Lo recibió en el aeropuerto, su colega y condiscípulo, Mr. John Whelen, banquero norteamericano, radicado en Chile.

Ordenación de las transacciones a través de bancos

Texto de la nota

El Gobierno de Chile, por intermedio del Ministerio de Economía y Comercio, dió a conocer al Fondo Monetario Internacional, con sede en Washington, un programa orientado a una simplificación del actual sistema de cambios múltiples, anticipando que a comienzos del año próximo la mayor parte de las transacciones de cambio en Chile se realizarán dentro del sistema revisado a un tipo de cambio establecido a un nivel más realista.

Una de las medidas que Chile impondrá, según nota remitida al Fondo Monetario Internacional, consiste en la eliminación de las actuales prácticas de compensaciones privadas, por las cuales los importadores y exportadores deberán calzar directamente sus respectivas demandas y ofertas de cambio, reemplazándose por una adecuada ordenación de estas transacciones a través de los Bancos comerciales.

APROBADA LA PRESENTACION

El Fondo Monetario Internacional, después de haberse impuesto de los antecedentes relacionados con las medidas que el Gobierno chileno impondrá para alcanzar la estabilización financiera interna, para lograr así también una estabilidad externa, respondió al Ministerio de Economía y Comercio, por intermedio de la Embajada de Chile en Washington, que recibía con suma complacencia las medidas adoptadas por el Gobierno chileno, aprobándolas íntegramente.

DECLARACION DEL MINISTRO BALTRA

A las 17 horas de ayer, el Ministro de Economía y Comercio, señor Baltra recibió a los representantes de la prensa y de las agencias extranjeras, a quienes hizo entrega del comunicado recibido del Fondo Monetario Internacional con motivo de la consulta que le formulara el Gobierno de Chile acerca del régimen de divisas que regirá durante el año 1948. De acuerdo con la resolución del Fondo, se pondrá en práctica el sistema que el Ministro de Economía y Comercio expusiera ante las Comisiones de Hacienda del Senado y de la Cámara de Diputados bajo la denominación de "primera alternativa".

"El Ministro que habla —nos

(PASA A LA PAGINA OCHO)

CHILE ENTREGO SU RESPUESTA SOBRE LA ANTARTIDA AL GOBIERNO INGLES

Reafirma en forma categórica derecho de nuestro país sobre esa región

ANTECEDENTES

En la mañana de ayer el Ministerio de Relaciones Exteriores entregó al Embajador de Gran Bretaña, una nota de respuesta de Chile a la protesta del Gobierno inglés por la creación y mantenimiento de una base naval de nuestro país en el Territorio Antártico Chileno.

En la referida comunicación el Gobierno rechaza la protesta británica, dejando expresa constancia que la indicada base naval ha sido levantada en territorio chileno.

Reafirma también los sólidos títulos jurídicos internacionales y de todo orden que acreditan la soberanía de la República sobre el sector antártico delimitado el año 1940.

Inglaterra basa principalmente su tesis, en que una parte considerable de nuestra zona polar pertenece a esa nación, por ser dependencia de las Islas Falkland.

Cabe recordar también que con anterioridad, Chile hizo presente al Gobierno del Reino Unido, que las llamadas dependencias de las islas Falkland, fueron establecidas por Letras Patentes en 1908 y 1917, esto es, cuando hacia seis y quince años que el Gobierno chileno había confirmado su soberanía antártica, mediante actos de ocupación efectiva, la que tiene su origen en Reales Cédulas de la Corona Española.

En cuanto al dominio de dicho país, a título de expediciones enviadas a la Antártida, Chile también puede acreditar este mismo derecho, ya que en innumerables oportunidades, barcos de la Armada Nacional y de la Marina Mercante han hecho flamear nuestra Bandera en aquellas latitudes.

Finalmente debemos informar, que el Ministerio de Relaciones Exteriores entregará a la prensa el texto íntegro de la nota enviada ayer al Gobierno inglés, en cuanto éste haya tomado conocimiento oficial de ella.

CHILE DIO A CONOCER SU DESAGRADO POR LA ACTITUD DEL EMBAJADOR DE MEXICO EN EL CASO DE NERUDA

Interrogado el Subsecretario de Relaciones Exteriores, señor Manuel Trucco, acerca del contenido del cable enviado por el Embajador de México a su Gobierno, dando cuenta de su actuació en el caso del senador Pablo Neruda, al solicitar asilo en esa Embajada, expresó que la única versión textual y fidedigna de lo ocurrido está contenida en la declaración entregada por la Cancillería Chilena a la prensa, y que fué conocida y aprobada previamente por el propio señor Embajador. En esa declaración queda en claro que el representante diplomático mexicano, al ser requerido por el Ministro de Relaciones Exteriores de Chile, en el sentido de qu manifestara claramente si era su intención la de conceder asilo al senador Neruda, respondió que no, por no existir las circunstancias que hacen posible acogerse al citado derecho. Esta declaración del Embajador de México fué hecha con anterioridad a toda otra consideración referente al caso del señor Neruda.

En lo que se refiere a la parte final del cable, en que el señor Embajador manifiesta dar por terminado el incidente, expresó el Subsecretario de Relaciones: "Esta es una declaración unilateral, porque el Gobierno de Chile ha hecho presente al Gobierno de México su profundo desagrado por las actuaciones del Embajador señor Pedro de Alba y, especialmente, por haber, sin comunicarse con el Ministerio de Relaciones de Chile, facilitado un automóvil de propiedad de la Embajada para que el señor Neruda abandonara el país, como si existiera razón alguna para que fuera necesaria esa protección o medio de transporte, a fin de que el señor Neruda pudiera salir del territorio nacional".

EMBAJADOR PARAGUAYO PARTIRA A VENEZUELA

Próximamente se dirigirá a Caracas el Embajador de Paraguay en Chile, Excmo. señor José Dalhquist, quien representará a su país en la transmisión del Mando Presidencial de Venezuela.

MEJOR DISTRIBUCION DE LECHE EN SANTIAGO

El Comisario Departamental, don Ruberto Yungue, envió un oficio al Gerente de la Central de Leche Chile, solicitándole que adopte las medidas tendientes a normalizar las entregas de leche a los puestos, dotándolos de una cuota diaria apropiada a las necesidades de su clientela habitual. Hace presente que ésto se puede obtener con los 22 mil litros de leche que, según la Central, sobra todos los días en Santiago.

COBRABA $ 900 POR EL KILO DE TE

Jorge Vidal Suárez, un sujeto que se apostaba todos los días frente al Hospital San Vicente, fué detenido ayer por el inspector del Comisariato, don Luis Aravena y personal de la 9.a Comisaría de Carabineros, cuando vendía té suelto a razón de $ 900 el kilo. Se le requisaron 339 paquetes de este producto, los cuales serán repartidos hoy entre los enfermos de dicho Hospital. Se comprobó, además, que Vidal Suárez y otros individuos que se dedicaban a lo mismo, obtenían en la venta de estos paquetitos, a dos y tres pesos cada uno, una ganancia de novecientos pesos por el kilo de té.

El Comisario Departamental, señor Roberto Yungue, anunció que mantendría una vigilancia especial en el San Vicente, y otros hospitales, para evitar que se sigan cometiendo estos abusos.

CHILE CONDECORARA AL PRESIDENTE DE VENEZUELA, EXCMO. SR. BETANCOURT

El Gobierno de Chile condecorará al Presidente de Venezuela, Excelentísimo señor Rómulo Betancourt, con el Gran Collar de la Orden "Al Mérito", que será entregada en una ceremonia que se celebrará en la Cancillería de Caracas por el presidente de la Embajada Extraordinaria de Chile a la transmisión del mando Supremo en Venezuela, senador don Salvador Allende G.

El viernes próximo, por vía aérea, se dirigirá a Caracas la delegación de la Embajada chilena, celebrando ayer el presidente de la delegación, señor Allende, una prolongada entrevista con el Subsecretario de Relaciones Exteriores, señor Manuel Trucco.

Integran dicha delegación los señores Francisco San Cristóbal, actual Embajador en Venezuela; Juan Guzmán Cruchaga, Consejero de la Embajada en Venezuela, y que se encuentra en San Francisco de California; capitán de corbeta don Emilio Enrique Mascero; Oscar Bustos, Director General de Educación Primaria, y Sergio Moreno.

DIRECTORA DEL CALENDARIO MUNDIAL SE HALLA DESDE AYER EN SANTIAGO

Desde ayer se encuentra en Santiago, la presidenta y directora de la Asociación del Calendario Mundial, Miss Elizabeth Achellis, quien realiza una jira por los países de América tendiente a lograr definitivamente el reemplazo del Calendario Gregoriano por un calendario perpetuo, estable, uniforme y que agrupa los doce meses del año en cuatro trimestres.

Miss Achellis se entrevistará con altos funcionarios del Ministerio de Relaciones Exteriores y los dirigentes de la "Asociación del Calendario Mundial". En dos libros titulados "El Calendario para todo el mundo", la señorita Achellis ha condensado lo fundamental de la reforma que propicia y los beneficios que podrán derivar de ellas

Miss Elizabeth Achellis, presidenta del Calendario Mundial, a su arribo a Los Cerrillos.

RECONOCIMIENTO AL EX PRO RECTOR DE LA U. CATOLICA

Con motivo del retiro de Monseñor don Francisco Vives, del cargo de pro rector de la Universidad Católica, el Consejo Superior de ésta, le envió una nota expresándole, en nombre de la Universidad, sus sentimientos de gratitud por la labor que desarrolló en ella, como pro rector en los últimos diez años, y como vice rector, profesor y bibliotecario cargos que desempeñó sucesivamente en los últimos 25 años.

La nota en cuestión fué firmada por Monseñor don Carlos Casanueva, actual Rector de la Universidad Católica de Chile.

Fueron clausurados los Cursos de la Escuela de Verano

Con asistencia de más de 2.000 personas se efectuó ayer desde las 19 horas hasta las 20.15 horas, la clausura de la Escuela de Verano de la Universidad de Chile, en el aula magna de la Escuela de Derecho.

Habló el Ministro de Educación don Enrique Molina Garmendia y el Director de las Escuelas de Temporadas don Aníbal Bascuñán, quienes destacaron la labor realizada por dicho plantel, donde estaban matriculados 2.100 alumnos, 250 extranjeros y de éstos, 112 becados.

SALAS DE BAÑO

COMPLETISIMAS A PRECIOS DE LIQUIDACION.

GRAN EXPOSICION DE LAVAPLATOS

Gran variedad de artefactos sanitarios sueltos. Precios bajísimos.

CARMEN 766 y SAN PABLO 1374

A EMPLEADOS HACEMOS TRAMITACIONES POR CAJAS
EMBALAJE Y DESPACHOS A PROVINCIAS

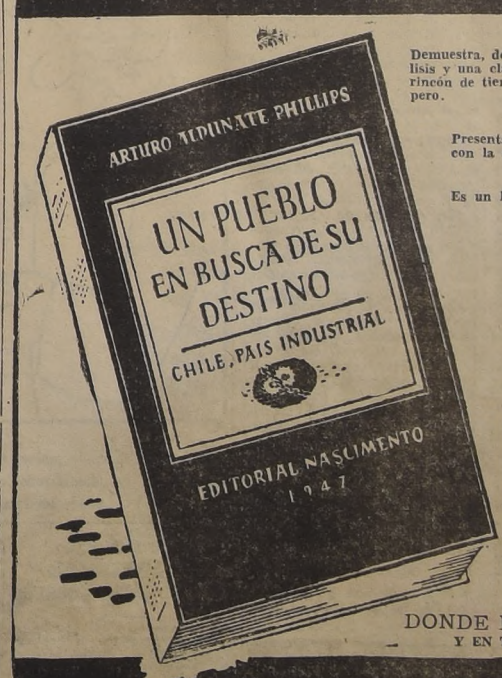

Demuestra, dentro de su esquema condensado, un gran espíritu de análisis y una clara visión de lo que debe ser el futuro desarrollo de este rincón de tierra que todos los chilenos quisiéramos ver grande y próspero.

AGUSTIN R. EDWARDS

Presenta los problemas con la claridad lógica del matemático y con la unción profunda del artista.

Milton Rossel ("NUEVO ZIG-ZAG")

Es un libro fresco, liviano, proporcionado, inteligente.

Arturo Fontaine ("ESTANQUERO")

Concienzudo enfoque de un problema que se desmenuza en sus múltiples ecuaciones, para ofrecer soluciones admisibles, basadas en una clara visión de las potencias en juego y del porvenir.

("LA PRENSA") Buenos Aires

Debería ser leído y anotado por todos los gobernantes, los políticos, los ingenieros, los industriales y en general, por todos los hombres emprendedores de la República.

Ismael Edwards Matte ("ERCILLA")

El estudio más concreto, serio y documentado. Es un libro denso, imposible encerrar en unas pocas líneas cuanto dice, discute y comprueba en 211 páginas.

Misael Correa Pastene ("EL DIARIO ILUSTRADO")

Se revela como una especie de poeta cantor de Chile, con esa espléndida forma de lirismo que emplea la Ciencia en su lenguaje de realización.

Luis Meléndez ("LA HORA")

Es una germinación de ideas y satura de un optimismo razonado.

Emilio Rodríguez Mendoza "EL MERCURIO"

DONDE NASCIMENTO: SAN ANTONIO 240
Y EN TODAS LAS BUENAS LIBRERIAS DEL PAIS.

...AJA DE PREVISION DE EE. PP.

PROPUESTAS PUBLICAS

Solicítanse propuestas públicas por la provisión de puertas para edificios colectivos
...ñoa.

Bases y antecedentes, desde esta fecha, en HUERFANOS 1270, 5.o piso, oficina
diariamente de 11 a 12, y de 16 a 17 horas.

Las propuestas se abrirán el día miércoles 3 de febrero de 1948, a las 11 horas
unto.

VICEPRESIDENTE EJECUTIVO.

LA NACION AÑO XXXII N.o 11,015

Empresa Periodística "LA NACION", fundada el 14 de enero de 1917
AGUSTINAS 1269 — TELEFONO 82222 — CASILLA 81-D.
Presidente del Consejo y Director: RAMON CORTEZ PONCE; Gerente: ANTONIO FERREIRA MEDINA; Consejeros: CARLOS VASSALLO ROJAS, BOLIVAR APARICIO T., EILERT HERUD M. y JOSE RAMSAY.— Jefe de Redacción: DOMINGO ARTURO GARFIAS; Jefe de Informaciones: WARINO ESPINOSA C.; Jefe de Propaganda: CARLOS ALZOLA G.
Representantes para EE. UU. y Canadá: THE N. DE FILIPPES CO. 551 FIFTH AVENUE.— New York. 17 N. Y.
Servicio Noticioso Extranjero: UNITED PRESS ASSOCIATION. — Servicio Fotográfico Extranjero: ACME. — Agentes y corresponsales en todas las ciudades y pueblos de Chile.
Valor del ejemplar del día: $ 2.—; atrasado: $ 4.—
SUSCRIPCIONES: Un año, $ 648; seis meses, $ 328; tres meses, $ 168.

Santiago de Chile, domingo 1.o de febrero de 1948.

EL ADELANTO DE SANTIAGO

Las iniciativas del Alcalde de la Comuna de Santiago, en favor del progreso y del adelanto local, son dignas de estímulo, y aunque algunas de ellas han dado motivo, justificado o no, a controversias desinteresadas y plausibles, la voluntad creadora de la primera autoridad comunal tendrá que dar sus frutos en beneficio de una ciudad que se ha visto abandonada, por muchos años, de todo progreso urbanístico.

Para realizar una labor que pueda considerarse como integral y definitiva en lo relacionado con el adelanto local, es preciso, antes que nada, resolver en un plan de conjunto todos los problemas que la capital de la República necesita ver satisfechos para colocarse en el sitio que le corresponde en el concierto de las capitales del continente.

Aunque existe una ordenanza de construcciones, por ejemplo, sus disposiciones no han sido consideradas ni aplicadas con estrictez. Hace falta, por lo tanto, una ordenanza sobre construcciones, que tenga carácter definitivo, pues si nos atenemos a la realidad de los hechos, podremos observar que las líneas de las edificaciones son modificadas periódicamente, de tal modo que edificios construídos hace pocos años se encuentran, a corto plazo, fuera de la nueva línea oficial. Sería necesario, por lo tanto, un plan urbanístico de carácter definitivo, en el cual debieran estar consideradas todas las variaciones posibles y las delimitaciones indispensables para dar a la comuna un aspecto armónico y coordinado.

Otro problema aun no resuelto, y cuyas proyecciones son una afrenta para nuestra dignidad urbanística, es el que se refiere al aseo. Santiago es una ciudad sucia, desde sus aledaños hasta su centro principal, hecho que produce una sensación de desagrado en cuantos viven en ella y en cuantos la visitan. Nunca se ha podido resolver esta situación a todas luces denigrante, ni se ha podido aparentar, por lo menos, que existen servicios municipales de aseo, en forma asidua y constante. El desaseo se mezcla a los olores nauseabundos, lo que puede advertirse, de manera especial, en los suburbios, que son, de manera obligada, la entrada natural de todos los viajeros y turistas.

En este sentido, es preciso y perentorio dar nuevas formas a las rutas de acceso de la capital, porque basta contemplar el estado lastimoso de pobreza, desamparo y miseria en que se encuentran las entradas por Mapocho, Cerrillos y Plaza Argentina, para advertir que Santiago está muy lejos de ofrecer a sus visitantes una visión halagadora desde el momento en que se acercan a ella. Estos suburbios son indignos de la categoría capitalina que nuestra ciudad ostenta, y deben ser modificados dentro de una planificación adecuada y definitiva.

Con relación al abaratamiento de las subsistencias, en que tan firmemente están empeñados el Gobierno y las Municipalidades, es preciso ir al aumento de los mercados en los barrios, de modo que cada uno de éstos cuente con todos aquellos productos que sean vendibles en forma barata y directa a los consumidores. Nada se gana con la construcción de un mercado aislado y alejado de la gran masa consumidora, especialmente de las clases más desfavorecidas, si no se realizan obras similares en aquellos barrios en que el pueblo más necesita de ellas. Por esto es digna de celebrarse la determinación de construir un mercado en el barrio Poniente, que tan alejado se encuentra del Mercado Central.

Otro punto en que podría advertirse el adelanto local es la forma de dar a la Plaza de Armas una configuración característica de una gran ciudad, sea modificando su estructura en el sentido de hacerla más amplia y acogedora, o dándole un barniz de modernidad, conservando sus actuales aspectos de sitio de reposo y de esparcimiento.

La habilitación de sitios de paseo y de recreación en el cerro Santa Lucía, en la Quinta Normal, en el San Cristóbal y en el Parque Cousiño —este último tan abandonado— serviría para dar la sensación de que Santiago es una ciudad culta, progresista y moderna en todos sus aspectos. Si a esto añadimos la posibilidad de que el Municipio se preocupe de obtener la colaboración de empresas o de firmas respetables, para la construcción o reparación de las habitaciones obreras que están dentro de su jurisdicción, se habría completado un programa de realizaciones que no es difícil ni costoso, y se habrá dado un empuje trascendental al progreso de una ciudad como la nuestra, cuyo adelanto urbanístico está atrasado en muchos años.

LOS CONSEJOS Y EL BENEFICIO COLECTIVO

La prensa ha publicado una declaración del Presidente de la República, relacionada con la provisión de cargos de consejeros de la Caja de la Habitación Popular. En resumen, y aunque en esa ocasión S. E. se refería a la Caja mencionada, la idea presidencial dada a conocer a los periodistas consiste en esperar que terminen su período los actuales consejeros, no para reemplazarlos, sino para ir directamente a la transformación de los actuales Consejos políticos en un grupo reducido de asesores técnicos.

En la misma conversación, Su Excelencia agregó —según deja constancia una información de nuestro diario — que lo mismo pensaba acerca de los demás Consejos de cajas e instituciones semifiscales. Es una idea que sólo puede ser recibida con satisfacción por la colectividad, y en especial por aquellos ciudadanos que, por un motivo o por otro, tienen estrecha relación con organismos regidos por Consejos. Una larga y dolorosa experiencia viene demostrando al país, a los imponentes de cajas y a quienes se dedican a las actividades productoras de la agricultura, la industria o la minería, que la labor de los Consejos políticos no ha correspondido a la intención del legislador al crear estos organismos colegiados. La politiquería, las banderías doctrinarias, las presiones de partidos, entraron a esas instituciones por la ancha y generosa puerta de sus Consejos, que debieran ser, ante todo, técnicos. Esta situación se ha agravado con la reforma de una ley, discutida y aprobada durante el régimen presidencial anterior, en virtud de la cual se ampliaron aún más los Consejos con cuatro representantes del Parlamento, en cada institución.

Tal situación ha transformado a los Consejos Directivos de las instituciones semifiscales en pequeños parlamentos, donde cada problema se debate a través del cristal político, donde conservadores, radicales, liberales, socialistas, democráticos, etcétera, acuden a la defensa de sus conmilitones de partido, y en donde, en buenas cuentas, no se representa otro sentir que el de las directivas políticas. Se han echado de lado los intereses de los imponentes en las Cajas de Previsión, los del fomento agrícola, minero e industrial en los otros organismos semifiscales. Todo gira, ahora, en torno a las respectivas banderías, y en los programas prácticos de los partidos se ha convertido en meta doctrinaria la "conquista" del mayor número posible de consejerías para sus miembros...

A juicio del país, y lo que es muy interesante, a juicio de S. E. el Presidente de la República, los actuales Consejos no representan el interés verdadero de las necesidades nacionales, ni son factor de cooperación social o económica en la forma en que desarrollan sus funciones, ni mucho menos en la manera en que se ha planteado su elección. Los Consejos de tipo político están malogrando y entrabando la acción de los técnicos en las instituciones semifiscales.

Al reconocerlo así, el Primer Mandatario, como lo ha dado a conocer la prensa de estos últimos días, no hace sino recoger una expresión generalizada en la opinión pública. Sus declaraciones son una esperanza para el futuro, sobre una reforma integral que termine de raíz con el germen político enraizado en los Consejos de las instituciones semifiscales, que nacieron exclusivamente para desarrollar una labor social, económica o de fomento de las actividades productoras.

CRONICA DE LONDRES

LA MAS DURA DE LAS TRIBULACIONES QUE EL ESFUERZO DE GUERRA HA IMPUESTO A JOHN BULL: EL AISLAMIENTO

POR FRANCIS LEHMANN

Para un isleño resulta más funesto alzar sus puentes levadizos que reducir en varias pulgadas el perímetro de su cinturón

LONDRES, enero, 1948.— (Del corresponsal de los servicios Febus para Latino América).— (Especial para LA NACION.—Los ingleses hacen esta definición gráfica del optimismo y del pesimismo: Dos ex combatientes de la última guerra han sufrido a consecuencia de las heridas recibidas, la amputación de un miembro superior. Uno —el pesimista— exclama compungido: "¡No tengo más que un brazo!". El optimista, en cambio, con aire resuelto, dice: "Yo todavía tengo un brazo...".

En el transcurso de los recientes años, el último de los cuales ha sido para ella tan pródigo en desastres, y en esta aurora del que comienza, de tal modo cargada de ansiedades y de zozobras, Inglaterra participa, a un tiempo mismo, de una y de otra inclinación. Es, simultáneamente, optimista y pesimista. Cuando el v i e j o y ex opulento John Bull pasea su recuerdo por las hojas que fué arrancando del calendario — tan próximo y tan lejano a la vez— de sus años de bienestar y de orgullo, se entrega a nostálgicas evocaciones y a letanías amargas. El declinar de su potencia, el crepúsculo de su estrella, sin empujarle a la desesperación, le producen una melancolía tanto más honda cuanto más consciente es de su pasada riqueza y de sus estrecheces presentes. Pero cuando compara sus quebrantos con las lacras físicas y morales que se extienden por la Corte de los Milagros que es hoy la Europa continental, la Gran Bretaña mide con exactitud su situación de privilegio y encuentra en sí misma motivos de consuelo y perspectivas de esperanza.

Un periodista norteamericano, que hace poco pasó unas semanas en Londres, escribió en las páginas de su periódico, cuando regresó a Nueva York, que lo que principalmente le había impresionado como símbolo de la decadencia económica de los ingleses fué, más todavía que la uniforme pobreza de los vestidos y la decoloración del tinte — antaño célebre— de los tonos de las telas, la fatiga reflejada en los rostros y la omnipresencia del "shopping bag" que, pendiendo del brazo de todas las mujeres, sin distinción de edad ni de condición social, revela, en este reparto equitativo de la penuria nacional a que equivale el racionamiento, la urgente necesidad —obsesión de toda ama de casa— de hallar provisiones para la semana e incluso substancias alimenticias para cada día.

Yo, sin embargo, juzgo exageradas esas lamentaciones por la escasez de alimentos que los habitantes de Londres expresan de continuo y que se han convertido en motivo corriente de conversación. Quejarse de las deficiencias del mercado de artículos nutritivos es ya, en el inglés medio, un reflejo casi mecánico, como en los años de abundancia lo eran los comentarios sobre lo desapacible del clima insular. Desde el punto de vista dietético, el inglés se halla hoy indudablemente sometido a un régimen más razonable y más saludable que el de antes de la guerra. Culinariamente considerada, la mesa de una familia británica continúa siendo lo que siempre fué: detestable. El inglés de ayer, el de hoy y posiblemente el de mañana, comería mejor —es preciso decir esta verdad a la dulce, valerosa e inteligente mujer de este país— si la mitad femenina de la población supiese explotar con más imaginación y mejor técnica los recursos del mercado y de la cocina nacionales. Más que en el racionamiento en sí, es en la inhabilidad casera y en la falta de aptitud para componer un "menú", tradicionales en la hembra británica, donde radican las deficiencias nutritivas que deplora el inglés contemporáneo.

Sin perjuicio de rendir el debido homenaje a la generosidad americana que, con motivo del "Christmas", vertió sobre estas islas el magnífico contenido de su cuerno de la abundancia, son muchas las gentes ponderadas de Londres que han sentido una muy íntima satisfacción al oír al escritor Denis Jonston narrar este incidente desde el micrófono de la British Broadcasting Corporation: Invitado en N. York por una Compañía emisora a que hablase sobre la situación económica en su país, hizo la presentación del literato una de esas damas de verbosidad melodramática, quien describió a Jonston, ante su invisible auditorio, como una especie de náufrago del país de las Hambres Eternas. El escritor inglés, casi arrebatando a empellones el micrófono a aquella "speakeress" demasiado bien intencionada, proclamó: "Gracias por vuestra simpatía y por vuestra ayuda. No vayáis a pensar, sin embargo, que en Inglaterra rebuscamos en los montones de inmundicia. Vivimos estrechamente. Estamos obligados a llevar una existencia austera. Pero todavía no nos hemos dividido en tribus dispuestas a devorarnos unas a otras...".

Existen actualmente aquí, en efecto, privaciones más nefastas que las puramente alimenticias. Trátase de restricciones que afectan no ya a la comodidad individual, sino a ese legendario sentido de las relaciones, cuya perturbación prolongada podría terminar por modificar los sentimientos, los instintos, la moral y hasta la cultura nacionales. Cualquiera que sea la idea estereotipada que en el extranjero prepondere alrededor del carácter del pueblo inglés, la verdad es que es esencialmente sociable y comunicativo. Un analista de las costumbres del día, Mr. John Moore, publicó recientemente en el semanario "Observer" un artículo que, por los vehementes comentarios que suscitó, se pudo comprobar hasta qué punto conmovió a la opinión pública. Se titulaba "Prisionero sin esencia", y demostraba cómo la supresión radical y total del carburante para los vehículos privados reduce al mundo rural a una especie de aislamiento, que convierte la existencia del agricultor en algo insoportable, precisamente en el instante en que el Gobierno le exhorta a que realice ciclópeos esfuerzos y proclama que la salvación del país depende, en gran parte, de la superproducción que el campo sea capaz de conseguir.

Las carreteras y los caminos de la isla aparecen ahora más desiertos y más tristes que en los tiempos de lucha. Ello acarrea la ruina total de los albergues y las hosterías, que constituyen uno de los grandes encantos de la Inglaterra rústica, y que ni siquiera hallan compensación a la ausencia de su elegante clientela de otra época, en el tránsito de tropas de uno a otro extremo del país, que salvó su economía a lo largo de los años de guerra.

El campesino inglés, como el nombre de la ciudad, ama el hogar. Ha hecho de su "home" un santuario, un lugar de recogimiento y de reposo. Pero, también como el habitante de las grandes aglomeraciones, cultiva el gusto de la asociación y se deja seducir por el espíritu de "club". La ausencia de gasolina, conjugada con la falta de caballos de tiro, priva a los granjeros y a sus familias de las satisfacciones que antaño les brindaba la vida. Ya no asisten en la tarde del sábado a los bailes, inefables e inocentes, del "hall" parroquial. Se han terminado las partidas bimensuales de caza. El "farm-boy" —¡aquellos tiempos difíciles y lejanos de la primera juventud de Mr. Ernest Bevin, Secretario de Negocios Extranjeros del Gobierno de Su Majestad Jorge VI!—, no puede conmover el corazón ingenuo de la "land-girl" —que ha doblado su talle delicado durante siete días sobre la dura tierra— con la invitación semanal a la sesión de cinematógrafo, porque no le es dado transportarla —galán "desmotorizado"— a la grupa de su motocicleta.

Acabáronse las representaciones de las obras de Shakespeare —primitivas y conmovedoras— por las sociedades de aficionados. Han muerto aquellos "meetings" de las asociaciones religiosas, políticas y literarias, que elevaban el espíritu de las gentes del agro, haciéndolas más cultas y menos replegadas en su egoísmo que sus congéneres de otros países. Están vacíos y tristes los salones de las bibliotecas de las alcaldías y de las parroquias. Las "garden-parties" del presbiterio, con sus concursos de legumbres, de frutas y de flores, han desaparecido del horizonte de la vida campestre, y —"last but not least"— la variedad de reuniones deportivas —carreras, regatas, concursos de pesca, fútbol, cricket— ha dejado de constituir el encanto y la pasión de la juventud rural.

Semejante conmoción influye en la psicología del hombre británico del campo, en mayor grado que en la de su compatriota de la ciudad, el hecho de no poder realizar los viajes al extranjero a que siempre estuvo acostumbrado. Todos los psiquiatras coinciden en la apreciación de que la comunidad británica, actualmente, padece más de claustrofobia que de enfermedades derivadas de la subalimentación a que las circunstancias la han forzado. Para el buen estado general de un isleño resulta más funesto alzar sus puentes levadizos que reducir en varias pulgadas el perímetro de su cinturón.

A despecho de sus quebrantos, John Bull reafirma su sólida moral en este primer mes del enigmático y amenazador 1948. La producción hullera en 1947 ha sido superior a la de los cinco precedentes años. La cifra de producción de acero fijada por el gobierno se ha visto sobrepasada. Los tejidos de algodón han alcanzado su máximo nivel de postguerra. Las tres industrias-clave, fuente de vida de la economía insular, han salido, pues, del colapso en que las sumió la estela de la lucha. Esa larga lucha de seis años en la que el pueblo inglés, si no el vencedor más favorecido, ha sido desde luego el primer héroe. **F. L.**

La figura del día

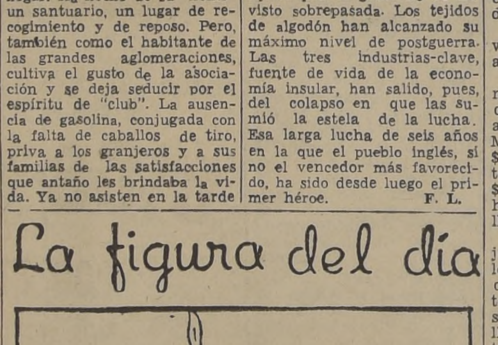

El profesor A. Einstein, quien, en respuesta al ataque de cuatro sabios rusos, ha manifestado que el aislacionismo soviético puede ser fatal para la paz.

SANTIAGO CELEBRA SU ANIVERSARIO EL 12 DE FEBRERO

El jueves 12 de febrero, el Círculo Patriótico de Santiago y la Biblioteca Popular Vicuña Mackenna realizarán un programa de festividades en celebración del aniversario de la fundación de Santiago. Se recordará ese mismo día la batalla de Chacabuco y la Jura de la Independencia Nacional.

Estas dos instituciones han programado audiciones radiales, actos patrióticos y culturales y el tradicional homenaje a los Padres de la Patria, frente a sus monumentos en la Avenida O'Higgins.

HARA JIRA EL ADICTO CULTURAL VENEZOLANO

A contar desde mañana el Adicto Cultural a la Embajada de Venezuela, señorita Graciela Schael Martínez, efectuará una jira cultural. Visitará Concepción, y en Temuco se presentará en la Escuela República de Venezuela.

HIPICA

Un entendido en hípica es un hombre que sabe exactamente por qué pierde todos los domingos en las carreras.

Máximo Severo

LOS PRIMEROS FRUTOS

La Cámara Central de Comercio de Chile juzga de la siguiente manera la obra cumplida por el Ministro de Hacienda:

"Como es de conocimiento general, el presupuesto fiscal de este año consigna y precisa todas las entradas gubernativas, incluso las que se destinan a las instituciones semifiscales, en forma de que el presupuesto y el balance respectivo serán una cuenta completa y detallada de los valores percibidos y empleados por el Fisco.

Los de organismos semifiscales se han encuadrado en sus recursos verdaderos, coordinando las obligaciones financieras recíprocas.

Todo este sistema racional —reclamado insistentemente por la opinión más sensata del país, desde hace muchos años— será el cimiento indispensable de un buen orden completo y de economías efectivas en los gastos fiscales. El país sabe que las detalladas cuentas fiscales presentadas anualmente, y aún la magnífica memoria de la Contraloría, han omitido hasta ahora rubros muy importantes de entradas y de gastos, sin que fuera posible conocer ni analizar esas cifras. Para citar sólo uno de esos casos, y de los menos voluminosos, basta recordar que ha sido imposible obtener, ni por el Gobierno ni por el Congreso, cuentas siquiera globales de los muchos millones de pesos percibidos y gastados por el Comisariato de Subsistencias.

El rendimiento claro y completo de todas las cuentas merece colocarse como pórtico de las obras de correcta administración que emprende el Ministro de Hacienda, don Jorge Alessandri. Pueden inscribirse a continuación otras dos resoluciones importantísimas, cuyo cumplimiento garantiza el Ministro:

a) Los presupuestos quedan totalmente financiados, a base de un cálculo de entradas prudente, y es posible que se disponga, además, de unos 300 a 400 millones de pesos para cubrir probables necesidades.

b) No se hará emisión alguna para necesidades fiscales, salvo los anticipos legales, temporales, que serán cancelados con entradas ordinarias.

Entre las economías efectivas ya alcanzadas, pueden anotarse:

1.o— De los $ 3.000 millones que se necesitaban para compromisos a la vista en agosto pasado, al recibir el Ministerio, se han cubierto $ 1.400 millones con impuestos, y el saldo se liquidará con $ 300 millones por percibir. Se han disminuído $ 1.300 millones.

2.o— Entre las leyes de mejoramiento de Correos y Telégrafos, Beneficencia Pública, profesorado y Administración Pública, los proyectos sumaban más de $ 2.000 millones; se han liquidado satisfactoriamente con $ 750 millones, o sea, con disminución de $ 1.250 millones.

3.o.— Los Ferrocarriles del Estado pedían $ 800 millones, y, además, $ 90 millones para gratificación anual; se ha dado sólo la gratificación.

4.o— Se han suprimido los sobresueldos, gratificaciones y trienios en los Consejos semifiscales (que a veces representaban 200 o|o del sueldo base), rigiéndose en adelante por los solos beneficios de la ley de empleados particulares.

La directiva del Ministerio trabaja en la difícil tarea de refundir los mecanismos fiscales paralelos, como el caso de las cuatro reparticiones que se ocupaban de las pensiones, reemplazadas ahora por una sola, que funciona dentro del mismo Ministerio.

No puede ignorarse la benéfica influencia del Ministro de Hacienda en otros importantes asuntos, como las huelgas ilegales de empleados particulares, que han sido eliminadas totalmente, con gran ventaja social y económica.

Es muy difícil que la masa de ciudadanos llegue a comprender las inmensas dificultades que se oponen a la realización de economías y a la implantación de normas de saneamiento, en un país infestado por el despilfarro y por la comodidad de vivir del Fisco. Defiende su rutina y sus ventajas la malla tenaz y sutil de miles y miles de intereses francos disimulados o inconfesables, tratando de envolver o quebrantar la patriótica resolución de un hombre. A esas fuerzas de resistencia se suman todavía las ocultas ambiciones partidistas, con sus insidias y sus falaces argumentos; mas, debe reconocerse que los partidos en general y sus congresales, en mayor o menor grado, han comprendido el valor de estos esfuerzos, los respetan y los han apoyado en las votaciones por considerables mayorías. Tampoco puede olvidarse la cooperación del Ministro de Economía y Comercio, con su firme e inteligente labor.

Es necesariamente una obra larga, lenta en sus principios, de resultados a largo plazo, que requiere habilidad, paciencia, energía y constancia.

Por todo esto, hemos calificado de sobrehumana la tarea de nuestro Ministro de Hacienda. Al anotar este esquema de las realizaciones alcanzadas, debe destacarse que ellas tienen, además del propio valor financiero de esas voluminosas economías, la importancia de marcar decididamente un nuevo orden en las finanzas del Estado.

A la vez, los hombres de trabajo de todos los sectores deben comprender la necesidad de una cooperación decidida a esta obra de salvación nacional, que no es una frase banal de discurso político, sino la realización fructífera de esfuerzos patrióticos, movidos por una gran generosidad y una poderosa inteligencia.

El país alcanza ahora una extraordinaria oportunidad para cambiar su deprimida situación. Las directivas gremiales tienen la obligación de saberlo —antes de que otra vez sea tarde— y de manifestar su apoyo y su franca cooperación a los rumbos y trabajos que durante tantos años habíamos reclamado estérilmente, que ahora están en marcha, y que ya rinden sus primeros frutos".

Gandhi

Mahatma o Alma Grande. Tenía confianza en las fuerzas del espíritu. Tenía fe en los valores morales. Creía en la posibilidad de resolver los problemas del pueblo, sin necesidad de recurrir a la violencia, por la sola exposición de la justicia y la firmeza de una actitud serena. La conducta, eso es lo importante. El hombre debe diferenciarse del resto de los animales, por su conducta. Ella debe inspirarse en los ideales superiores, en los valores que han dado al individuo dignidad y categoría.

Acababa de librar una batalla del espíritu, y la había ganado. "Si la India debe continuar ensangrentándose, no quiero seguir viviendo", declaró. Y en todos los pueblos de la península-Continente las multitudes siguieron con temblor de emoción el ayuno del gran líder, y la fórmula de paz se impuso por su sola fuerza moral.

Ha muerto de la peor manera. No por él, que si fue digno durante su vida, mayormente lo sería en el momento de la muerte. De la peor manera para la India; de la peor manera para el mundo, de la peor manera para el hombre; de la peor manera para la causa de la paz, de la bondad y de la justicia. Aparecía como un milagro: un milagro de amor. La doctrina de la no violencia se complementaba con un mensaje de caridad, de amor al prójimo, muy semejante, por ... mismo, al que ... a la tierra. L... hecha de un ... hay que romp... del milagro. Ha... y gozarlo en el ... la fuente de la ... tos los que crea... cárceles, cuand... la felicidad está ... do. Son tantas ... nerarias que ... amortajan la v... bre. Vivir con ... niño y con ... más allá de las ... manas; vivir e... dad, en la seren... amor: es el cam... zás conduzca a ... Y ese camino ... Gandhi, desde ... conductor de un ... defensor de los ... manos.

Murió de la ... para el mund... causa de la pa... asesinato apare... fo de las fuerza... so combatir y ... la violencia, la ... egoísmo, la ruin... razón. Dan de... marse al venta... do a contempl... grande del líder ... ella la herida ... congoja. Pero su ... sibilidad que ti... bre de superar... rá vencida y ... viendo y fructif... corazón de todos ... de buena volunt...

OSCAR ...

Notas del dí[a]

EL DERECHO DE "HOSPEDAJE"

Hasta ayer se hizo al Dere[cho] ... cional la acusación de que ... go inmovilizado y anacró[nico] ... no podrá ya formulársele ... proche. Porque la verdad es que evoluciona día ... de adaptarse a las peculiaridades de los tiemp[os] ... con una agilidad asombrosa.

Ahora nos encontramos con que, de la no[che a la ma]ñana, se ha creado un nuevo derecho: el derech[o de "hospe]daje", el cual podrá adquirir proyecciones ... singularísimas en la convivencia internacional ... ticia del crimen.

Se trata con esta feliz iniciativa —según pa... cer prácticamente inútil la tarea penal de los ... Justicia y de convertir las Embajadas o Legacio[nes] ... dos anexos de las Cárceles Públicas de cada pa[ís] ...

Al fin y al cabo, el antiguo derecho de a[silo] ... aplicación taxativamente limitada. Puede po... sólo en casos de quebrantamiento de regímenes ... beneficio de perseguidos de orden político. Chil[e] ... permanente cultor de este derecho, y lo defend... reza durante la revolución española. La Embaj[ada] ... en Madrid salvó muchas vidas, primero de lo[s] ... y más tarde, de los republicanos.

En cambio, este nuevo derecho de "hosped[aje"] ... nacido a la vida internacional en Santiago— po... to en acción, aun dentro de la más completa ... constitucional y legal, y en obsequio a todos los ... delitos comunes. Incluirá no sólo alimentación ... to y ropa limpia, sino también el uso de autom[óvil] ... ca diplomática y escolta militar, para intento[s] ... extranjero.

Tiene, además, una incuestionable ventaja ... mitir a los Estados suprimir los Tribunales de ... que pasarán a ser del todo inútiles.

Cualquiera persona que sea acusada de h... ante los Tribunales, y se vea "visiblemente ne... morizada", podrá acudir a una hospedería di... galante hospedero le facilitará los medios de e... orden judicial de prisión, con la sola reserva ... sorprenden en la fuga, el chofer del auto dipl[omático] ... regresar y no trenzarse a balazos con la policía. ... so, el hospedaje se transformará en residencia ... para el angustiado aspirante a reo.

La nueva doctrina revoluciona no sólo el d... nacional, sino el derecho penal, lo que constituy... excelencias.

Como se sabe, dentro de la criminología m... te una tendencia marcada a estimar al delinc... mo a un sujeto digno de rigores y de castigo, si... ser que requiere solicitud y atenciones adecuad... daptarlo a la vida social.

¿Y dónde se puede obtener mejor esto ... blanduras y halagos de una Embajada?— **A.**

CARTAS AL DIRECT[OR]

LA NACION desea dar a conocer la opinión de sus ... problemas de interés general. En esta sección publica ... to completo o un extracto de las cartas que se nos ... silla 81-D. Pueden publicarse con un seudónimo, pero ... deben venir firmadas y con el nombre, dirección ... carnet del autor.

CERRO SANTA LUCIA

Señor Director:

Lo que dijo un redactor de ese diario del cerro Santa Lucía refleja exactamente ... y vuelvo a pensar ... diviso la maravi... nuestro paseo. Si ... nos no saben apre... seen. Debería ... belleza del Cerro, ... toda hora, como ... llanos con su Pinc... moso, sin embargo ... deñado Huelén. ... arriba, un teatro ... ta... La vida diar... más liviana y poé... árboles, frente a ... vas, que apoltrona... te bajo los techos ... en el intolerable ... tro.

Y en cuanto al ... Es sencillamente ... tarlo junto a los ... mirando los banco... rías. Una vez, ha... po, acompañando ... en la Clínica San... el balcón, al ata... pieza que daba a ... quedé sobrecogida ... del panorama qu... ante mis ojos. P... bería construirse ... para que los extr... un Santiago mag... cientemente lejos ... ra escapar a su ... ficientemente cerc... llegar a pie hasta ... aglomerados.

Pero ¡ay! la fal... ción es demasiado ... que esta rutina ... estética llegue a ... dulcifique la vida ... elementos que te...

María Flora Yáñez

Una dueña de ... ladamente se ... tente para def... las especulacio... base en la Aso... cional de Dueñ... que está organ... Municipalidad ... muna.— ASOCI... CIONAL DE ... CASA.

NUEVO PUENTE INDEPENDENCIA

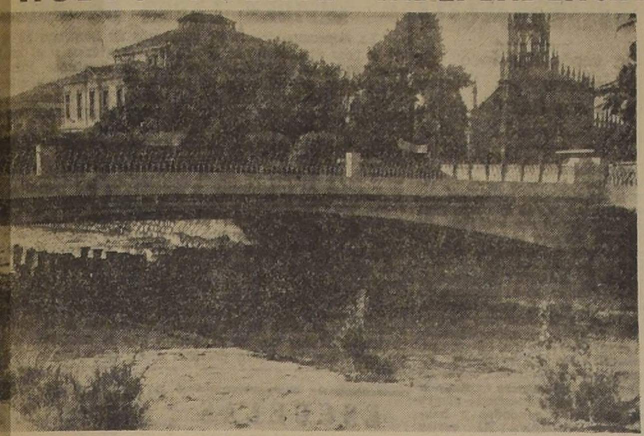

del nuevo puente Independencia sobre el río Mapocho, que será inaugurado el 15 de marzo por el Alcalde de Santiago, doctor don José Santos Salas. Se habilitará solamente la cal- ente, que tiene 9 metros de ancho con tránsito doble. Las veredas tienen 3 metros. El sector poniente será terminado el próximo verano.

Ampliaciones de préstamos acordó la Corporación de Reconstrucción

Préstamos para reconstruir, construcción de casas en Concepción transferencia de terrenos y otras materias trató la Corporación de Reconstrucción y Auxilio, en su última sesión.

Aprobó ampliación de préstamos a la señora María Concha, en Chillán; Juana Elkings, en Quirihue; Alberto Fontecilla, en Victoria; Gota de Leche "Juana Ross", en Concepción; Manuel Rozas, en la misma ciudad, y Milagro Sepúlveda, en Quirihue.

Se autorizó transferir terrenos en la ciudad de Concepción a la Comunidad Mercenaria y condonar un préstamo de $ 250.000 al Club de Talca.

Se aprobó propuesta de la firma Alessandri y Cía. para construir en la Población Baquedano, manzana N.o 3 de Concepción, las siguientes casas:

36 del tipo 1 a $ 81.114.67 c|u. .... $ 2.920.128.12
8 del tipo 3 a $ 117.725.83 .... 941.806.64
Total.... .... $ 3.861.934.76

Previo amplio debate se acordó aceptar una transacción propuesta por el personal en un juicio instaurado contra la Corporación por pago de gratificaciones, en el sentido que se pagará al personal una gratificación del 25% sobre los aumentos de renta producidos entre el 31 de diciembre de 1943 y el 30 de octubre de 1947. Este acuerdo deberá ser sometido previamente a la aprobación de la Contraloría General de la República.

Finalmente, se acordó suspender las sesiones del Consejo y de Comisiones de los días 10 y 17 de febrero, en consecuencia, el Consejo y Comisiones celebrarán sus sesiones ordinarias de 3 de febrero y reanudarán sus labores el 24 del mismo mes.

FALTAN LOCALES ESCOLARES EN LA COMUNA DE SAN MIGUEL

Colecta pública para reconstruir talleres de Escuela Industrial

Uno de los problemas que más afectan a la Comuna de San Miguel, es la carencia de Escuelas, y el mal estado de los locales en que éstas funcionan.

En visita practicada ayer, por este diario a la indicada Comuna, pudo constatar esta anomalía que produce, como es natural, enormes molestias a profesores y alumnos.

El 7 de diciembre último se quemó totalmente la Escuela Industrial, establecimiento modelo en su género que contaba con una matrícula de 181 alumnos diurnos y 160 nocturnos. El Gobierno destinó $ 2.300.000 para la reconstrucción del Establecimiento, pero se requiere levantar provisoriamente los talleres a fin de poder el 1.o de marzo próximo reanudar las clases y no producir interrupción en los estudios.

Un Comité presidido por el Alcalde de la Comuna, don René Aravena y el primer regidor, don Pedro Alarcón, está solicitando la ayuda pública para este fin, y nos solicitó hiciéramos llegar a los vecinos pudientes la necesidad de que contribuyan con su aporte a esta iniciativa.

Se han designado 12 Comisiones distintas de caracterizados vecinos para recolectar y se espera reunir la suma necesaria para este objeto.

El Alcalde, señor Aravena nos manifestó, en lo que respecta a la ampliación de las demás escuelas de la Comuna, que se entrevistaría con el Ministro de Educación para ver modo de solucionar integralmente este grave problema.

DE FISCALIA DEL COMISARIATO

nisario General de Sub- s y Precios, General de don Teófilo Gómez Ve- ió ayer un detallado in- cerca de la labor que ó, durante el año 1947, rtamento de Fiscalía de nismo.

ho informe se establece nte el año precitado, la recibió 2.504 expedientes ndos, cooperativas y con- arias; 10.825 expedientes cciones correspondientes mites jurisdiccionales del nento de Santiago; 10.265 tes de infracciones de s; 10.169 expedientes de (Santiago y provincias); xpedientes de consigna- econsideraciones y varios aciones despachadas.

or que deriva de este able número de expedien ó ser atendida por el ersonal que tenía ese o, para estos mismos fi- 1946.

detalle interesante cabe ue en 1946 el movimien- xpedientes se tradujo en entes cifras: por infrac- e provincias, 4.320; por ón de nuevos negocios, ncias y traslados, 7.731; endos, cooperativas y tras consultas, 2.735. puede apreciarse, el mo- de 1947, es muy superior rado durante 1946. El que atendió ese movi- está compuesto por 18 s, 8 dactilógrafos, 5 ofi- e Secretaría y un ins-

ATO DE GARZONES EBRA ANIVERSARIO

icato Profesional de Garzo- yudantes celebrará hoy el rsario de su fundación con da cultural, que se efectua- Centro Venezolano, Teati- En el festival participará a Musical que dirige don ibilios.

iversario sorprende a la or- n en una amplia labor de ión y mantiene una Escue- onal del ramo.

Declaración jurada de bienes harán los EE. del Comisariato

Todos los jefes superiores del Comisariato, como también los jefes de Departamentos y Secciones, Comisarios Departamentales y funcionarios a cargo de oficinas independientes de racionamiento, harán, por escrito, una declaración jurada de los bienes y entradas de que gozan actualmente.

La disposición fué firmada ayer por el Comisario General de Subsistencias y Precios, general don Teófilo Gómez Vera, y tiene por objeto alejar, de una vez por todas, las dudas que, sin fundamento alguno, se proyectan sobre el personal de este servicio.

Esta declaración será entregada por los funcionarios en un plazo de ocho días, en Santiago, y 25 días en provincias, al Jefe del Personal del Comisariato, y las adulteraciones serán sancionadas con el máximo de severidad.

LA DAVILA BAEZA ACORDO AMNISTIA

El directorio de la Sociedad Dávila Baeza acordó amnistiar a todos a los socios morosos de la institución.

A las 10 horas se constituirán las comisiones repectoras de sufragios, compuestas por los señores Pantaleón Amaro, Bernabé Veloso, Oscar Navarrete, Luis López, Manuel Rodríguez, Luis Rubio y Leandro Díaz.

La comisión que preparará las festividades del aniversario la forman los señores Luis Flores, Jorge Torres, Fernando Rosales, Alfredo Pezoa, Agustín Leopoldo Barrera Antonio Núñez y Ramón Silva.

TRANSMISION DE MANDO EN S. FIGUEROA ALCORTA

La Sociedad Figueroa Alcorta recibirá hoy la visita de las enfermeras argentinas que se encuentran en Chile en viaje de estudios y procederá a la transmisión del mando, a las 19 horas, en Andes 3940.

Forman la nueva directiva el señor Raúl Salamanca, presidente; señor Alfredo Narváez y David Navarrete, secretarios; señor Néstor Encina, tesorero, y Tránsito Paredes, protesorero.

DECLARACION DE LA EMBAJADA PARAGUAYA

La Embajada del Paraguay ha entregado hoy a la prensa el siguiente comunicado:

"Un prestigioso órgano de la prensa de Buenos Aires, que desde tiempo atrás viene recogiendo absurdas noticias contra el Gobierno paraguayo, comenta editorialmente una supuesta inquietud y agitación política que dice existir ahora en el Paraguay. El comentario carece de base seria, por cuanto esas noticias son enteramente falsas. El Paraguay goza en estos momentos de una perfecta tranquilidad, mediante la enérgica y definitiva represión del levantamiento militar último, alentado por esa misma hoja de publicidad".

"Es verdad que la nación paraguaya vivió convulsionada durante mucho tiempo hasta que el Gobierno, apoyado por el Ejército y la fuerza popular del Partido Colorado, conjuró esa larga convulsión, y son precisamente responsables de aquel período funesto que asoló el país, dejando un saldo doloroso de miseria y de muerte, quienes invocan su actuación en la magistratura, en la docencia, en el periodismo y en la diplomacia, para seguir dañando a la Patria desde tierras extrañas hacia donde huyeron para eludir el castigo de los Tribunales competentes. Son los mismos que propalan noticias falsas para nutrir malquerencias gratuitas de diarios extranjeros, empeñados en desacreditar a la República en perjuicio del pacífico desenvolvimiento del plan de restauración nacional".

"Conviene acentuar que el Paraguay vive un régimen de tranquilidad pública completa, y que ningún motivo puede perturbar las elecciones próximas convocadas dentro de los términos y períodos constitucionales, acto democrático que los actuales exilados pretendieron impedir provocando la subversión armada del año pasado, oportunamente conjurada por el Gobierno del General Morínigo".

MERCADO PRESIDENTE RIOS
15 MIL PARES DE ZAPATOS SE LIQUIDAN A PRECIOS INCREIBLEMENTE BAJOS
MARCOLETA 250

ONTRIBUYA A FORMAR
L MUNDO DEL FUTURO

ESTUDIE UNA DE ESTAS 5 CARRERAS DE GRAN EXITO!

RADIO - TELEVISION - CINE SONORO
Receptores - Diseño, Construcción y Reparación; Sistemas de Amplificación; Radio - Difusión; Radio - Comunicación en sus variados aspectos; Novísimas Aplicaciones Electrónicas, etc. etc.

FUERZA MOTRIZ - DIESEL
Motores de gasolina, Diesel y Semi-Diesel; Lubricación; Enfriamiento; Trasmisión de fuerza; Maquinaria Agrícola e Industrial - su instalación, cuidado y reparación; Taller mecánico, etc. etc.

ELECTROTECNIA - REFRIGERACION
Acondicionamiento de Aire o Clima Artificial; Motores y Generadores; Embobinado de Armaduras; Centrales Eléctricas y Subestaciones, Tableros de Control; Alternadores; Soldadura, etc. etc.

AVIACION
Aerodinámica; Pilotaje; Meteorología; Instrumentos de vuelo; Construcción de Aviones; Motores; Comunicaciones por Radio; Radiofaros, etc. etc.

IDIOMA INGLES
Enseñanza objetiva y fonética al alcance de todos, con audiciones fonográficas que dan la pronunciación correcta. De aplicación al Comercio, Industria, etc.

ENVIAMOS GRATIS CUALQUIERA DE LOS LIBROS DESCRIPTIVOS DE ESTAS ENSEÑANZAS

Fundada en Los Angeles. California en 1905
Cuenta con SUCURSALES en todo el Continente

NATIONAL SCHOOLS

NATIONAL SCHOOLS (de Los Angeles, California)
Sucursal: SAN MARTIN 272 - SANTIAGO (CHILE)

ENVIE HOY MISMO ESTE CUPON

Dr. J. A. ROSENKRANZ, Presidente:
Depto. NSm GK)

Mándeme su libro GRATIS sobre la carrera que he seleccionado y marco al margen con una "X" así ☒

NOMBRE ______ EDAD ______	RADIO ☐
DIRECCION ______	DIESEL ☐
LOCALIDAD ______	AVIACION ☐
POBLACION ______	ELECTRO-TECNIA ☐
	INGLES ☐

SEMANA DE LAS

EN ALMACENES Paris

GRANDES REBAJAS DE PRECIOS

POR FIN DE TEMPORADA

SEDA IMPRIME, en hermosos motivos de reciente creación, apresto suave y buena caída, gran variedad de colores; ancho 90 centímetros; el metro ... ... $ 108.—

ESTAMPADOS de pura seda opaca, diseños y dibujos discretos y elegantes, excelente caída de hermosa presentación; ancho 90 centímetros; el metro ... ... $ 129.—

IMPRIME Y CUADRILLE de fina seda, gran surtido de colores, artículos muy apropiados para vestidos y blusas, mercadería garantida al lavado; ancho 90 centímetros; el metro .... $ 79.50

FIBRELINA RAYON, artículo de alta fantasía y calidad, hermosos coloridos, tela y diseños especialmente para batas y faldas; ancho 90 centímetros; el metro ... ... $ 98.—

SPUN RAYON de Viña del Mar, estampados de gran duración, seda garantida al lavado; ancho 90 centímetros; el metro .... $ 89.—

ESTAMPADO (de Sederías Viña del Mar) de finísima calidad, con hermosos y modernos diseños; ancho 90 cms.; el metro .... $ 178.—

REEMBOLSOS CASILLA 786

SABADO ABIERTO HASTA LAS 13 HORAS

ALMACENES Paris
ALAMEDA Y SAN ANTONIO

NOTICIAS DIVERSAS

LOCAL PARA CARABINEROS EN PUERTO MONTT.—Por decreto del Ministerio de Tierras y Colonización se ha destinado al Ministerio del Interior, para el servicio de Carabineros de Río Chico, la casa fiscal de la reserva forestal de Llanquihue, ubicada en la comuna de Puerto Montt, edificada en terreno de propiedad de la sucesión de don Telésforo Díaz Avilés.

NUEVAS ZONAS FORESTALES.—Se declararon forestales las siguientes extensiones de terrenos de esta especie en la provincia de Concepción:

Setenta hectáreas del fundo denominado "San Francisco", ubicado en la comuna de Concepción, subdelegación de Chiguayante de propiedad de don Oscar Jiménez Urra, y 66 hectáreas del predio denominado "El Quillay" y "Agua Negra", ubicado en la comuna de Cabrero, de propiedad de don Luis Figueroa Araneda.

OCHO LADRONES DE CARBON DETENIDOS

Ocho individuos, entre ellos una mujer, que durante tres años robaron carbón y carboncillo destinados a los hospitales de la Beneficencia Pública, fueron detenidos ayer por personal de la Brigada Móvil de Investigaciones. Son Daniel Ponce Muñoz, de 38 años; Alfredo Olivares Targa, de 52; Albino Donoso Aguilera, de 43; Rufino Díaz Farías, de 32; Juan Zambra Zambra, de 38; José de la Vega Montero, de 65; Rosa Silva Soto de 28, y Nicolás Yaque Román, de 70 años.

Los cinco primeros confesaron ser los autores de los robos cuyo monto alcanza a $ 153.000, y el resto eran encubridores. Todos trabajaban como pionetas de los camiones distribuidores de carbón pertenecientes a la Compañía Carbonífera de Lota; y aprovechaban los viajes que hacían para ir a dejar el combustible en los hospitales, para sacar de los sacos pequeñas cantidades.

La policía comprobó también que el carbón robado era vendido a José de la Vega Montero, Samuel Venegas y Osvaldo López.

Notificación.-

Población San Ramón

Cítase a los compradores de sitios a plazo de la Población San Ramón que se indicarán, pertenecientes a la Sucesión de doña María Vial vda. de Echeverría, a que comparezcan a ratificar su solicitud de préstamo ante el Jefe de la Sección Sitios y Mejoras de la Caja de la Habitación, dentro del plazo de cinco días, bajo apercibimiento de tenérseles por desistidos si no comparecieren, conforme a las disposiciones legales correspondientes:

NOMBRE	Sitio	Manzana	Ubicación
Pedro Marilef Pallaray	1|2, 17	10	S. Ramón P. 1.
Luis Leyton M.			
Hoy: Erasmo Martínez	67	1	Villa Delicias P. 1.
José L. Bravo	12	10	S. Ramón P. 1.
Luis Gajardo	7, 2, 11, 28 a 32	22	Aníbal Pinto.
Adolfo Ballas	12, 13, 14	1	Villa Delicias P. 1.
Clorinda Palma de S.			
Hoy: José Martínez C.	33	14 b	Villa Delicias P. 1.
Adrián Solís			
Hoy: Miguel Escalante	1|2, 29, 30	1	Villa Delicias P. 1
Francisco Saavedra	6	3	Santa Isabel P. 1.
Florinda Pinto	35	9	San Ramón P. 1.
Rosalinda Cornejo	21	15	Villa Delicias P. 1
Juan Ortega	166	2	Villa S. Ramón P. 1
Ramón S. Sánchez	24	1	Villa S. Ramón P. 1
Ernesto Castro C.	91	2	Vilal S. Ramón P. 1
Gregorio Gómez	92	16	Villa S. Ramón 2.
Luis Ramírez	185	11	Villa S. Ramón 1.
Julio Olmedo	50	1	Villa S. Ramón 1.
Adán Aravena	72, 73	1	Villa Delicias P. 1
Elvira Muñoz	11	3	Santa Isabel 1
Emilio Escobar	1, 2, 4, 5	1	Villa Delicias P. 1.
Manuel Guzmán	22	1	S. Ramón N.o 1.
Clorinda Ruz	32	13 b	Villa Delicias P. 1.
Manuel A. Madrid Ponce	6, 7	15	P. San Ramón.

JOSE PISTONO BATTAGLINO,
Vicepresidente Ejecutivo

MANTENIMIENTO DE LA FIJACION DE PRECIO DE LOS ARTICULOS DE CONSUMO

El Sindicato Profesional de Comerciantes en Subsistencias, en cumplimiento de su labor en pro del agricultor y del comerciante, insiste en considerar una vez más, los aspectos que ofrece el mantenimiento de la medida implantada por el señor Inspector-Jefe del Comisariato en la Feria Municipal, que ordena la fijación bisemanal de precios de los artículos de consumo que afluyen a este mercado.

Hemos sostenido que el comercio de las subsistencias no es susceptible ni propicio para ensayar métodos, sin la seguridad de que ellos van a contribuir efectivamente al abaratamiento de los productos, base primordial en que deben cimentarse las medidas que se adopten, mucho menos si la aplicación de tales medidas no producen resultados prácticos inmediatos, de evidente beneficio para el consumidor; y, por el contrario, causan desconcierto en la producción y en las transacciones comerciales.

En los artículos de chacharería y hortaliza, que han sido objeto de la fijación bisemanal de precio, tendrían aplicación práctica diversas medidas, que no implicarían tampoco un beneficio próximo o inmediato, pero que reportarían bienestar positivo, de cercano porvenir, como ser: la destinación de mayores y más vecinas extensiones de tierras que cultivaran esas especies de consumo; la fijación de un precio al arrendamiento de esas tierras; el abaratamiento de los medios de transporte de los artículos hasta los centros de consumo, y otras, de capital importancia, que tiendan a la estabilización de los agricultores en los campos de cultivo.

Hemos expuesto en anteriores ocasiones que las modalidades que se impongan al comercio de tales artículos, no pueden influir en su abaratamiento, porque existen causas preponderantes, muy difíciles de prever, relacionadas con la producción y su cultivo, que determinan el justiprecio de ellos en las diferentes épocas de un año agrícola.

También hemos llamado la atención de las autoridades hacia la desmedrada situación en que se coloca al agricultor con la fijación de precio que le indica un máximo para vender sus productos y que no le concede un precio mínimo, situación que estimamos atentatoria de los sagrados derechos de justa remuneración del trabajo técnico y asiduo, que corresponde a los agricultores.

Otro aspecto interesante de los efectos que produce la medida que comentamos es la invasión de atribuciones que ella significa por parte del Comisariato con la I. Municipalidad de Santiago. En efecto, la Corporación está encargada del abaratamiento constante de los artículos de consumo: mantiene los centros más importantes del país en materia de distribución, uno de los cuales es la Feria Municipal, dentro del cual los métodos y prácticas comerciales están controlados por la Dirección de Subsistencias, organismo especialmente fundado para supervigilar la corrección de las transacciones.

Todas estas condiciones normales y de fácil acceso al control de consumidores, productores y comerciantes, las socava y desconcierta la fijación de un precio-tope, ideado por el Comisariato con ayuda de organismos que no han profundizado el problema.

Existe una evidente dualidad o divergencia de apreciación entre dos autoridades, cuyas consecuencias no debe soportar el público consumidor ni el productor, ni el comerciante; y sería preciso y necesario obviar toda dificultad en breve plazo, colocándose cada organismo dentro del margen u órbita de acción que le corresponda.

Por lo demás, se ha establecido que no es dable ajustar la fijación de precios a la realidad; es decir, al estricto valor de un artículo, porque se trata de productos sujetos a violentas alternativas de cultivo; porque es la cantidad de productos que afluyen al mercado la que regula el precio de ellos, y porque en nuestro país no está ordenada la producción.

Finalmente no deja de llamar la atención el hecho de que se reglamente el comercio de determinados productos sin estudiar previamente los factores que influyen en su mayor o menor producción; sin conocer exacta o aproximadamente la cantidad que puede afluir a los mercados ni siquiera en las épocas en que esos productos se encuentran en plena o menguante producción, características éstas que requieren un vasto y concienzudo conocimiento práctico.

$ 5.980.-
SALAS DE BAÑO
MUY COMPLETAS. GRAN VARIEDAD DE ARTEFACTOS SANITARIOS SUELTOS.
PRECIOS BAJISIMOS
CARMEN 766 y SAN PABLO 1374

BASURAL AMENAZA SALUD DE SANTIAGO

Un verdadero foco de infecciones en Sierra Bella con Zanjón de la Aguada

Un aspecto del busural ubicado en Sierra Bella, que es un foco de moscas, malos olores y ofrece el peligro inminente de generar una epidemia de graves consecuencias. Las autoridades edilicias de la capital deben, a corto plazo, trasladar este depósito de basuras a un sitio alejado de poblaciones. En el grabado aparece el Alcalde de la Comuna de San Miguel, señor Aravena, acompañado de un representante de LA NACION, durante una visita efectuada ayer a ese sitio.

Una situación de verdadero peligro para la salud de la población de Santiago constituye la mantención por la Municipalidad de esta ciudad del botadero de basuras ubicado al final de la calle Sierra Bella, pasado el Zanjón de la Aguada.

Ayer LA NACION acompañando al Alcalde de la Comuna de San Miguel, don René Aravena Cordero, visitó nuevamente este sitio. Resulta imposible describir el cuadro sórdido que ofrece este basural. En una extensión de cerca de dos hectáreas, miles de toneladas de basuras corrompen el aire, generan inmensas plagas de moscas y zancudos y hasta una distancia de varias cuadras alrededor, hacen poco menos que imposible la vida de los vecinos.

A 100 metros de este sitio la Caja de la Habitación levantó hace poco la Pobl. Vicente Navarrete", ocupada por empleados y obreros. Su confortable edificación, lo bajo de los cánones y todas las demas ventajas, no compensan la tragedia de esta proximidad

Conversamos con numerosos pobladores, quienes amargamente se quejaron de la indolencia de las autoridades respectivas, las que sin justificación de ninguna especie, y a pesar de todas sus promesas, mantienen este foco de inmundicias y de epidemias.

Lo que es más grave, ubicadas en el mismo basural todavía permanecen levantadas más de 30 chozas en las que habitan más de un centenar de personas, en su mayoría niños, acosados por las moscas, y en una innarrable miseria.

La Municipalidad de Santiago en diversas oportunidades ha declarado que esta situación va a ser solucionada trasladando el basural a otro lugar. Nada se ha hecho y mientras tanto se corre el inminente peligro de que se declare una epidemia que sería muy difícil controlar.

En nombre del vecindario y en resguardo de la salud pública, hacemos llegar a la primera autoridad edilicia de Santiago este verdadero clamor de mlles de personas, que reclaman se arbitre cualquier clase de medidas para que inmediatamente se solucione este problema.

Fondo Monetario . . .

(DE LA PAGINA CINCO)

dijo— expresa su complacencia por el feliz término de estas gestiones. En el curso de la semana próxima quedará dictado el decreto que aprueba la parte del presupuesto de divisas que comprende los ingresos de la mediana y pequeña minería, como asimismo, aquellos que provienen de las exportaciones agropecuarias e industriales, y que comprende los egresos o importaciones que se cubrirán con el valor de aquellas exportaciones".

NOTA DEL FONDO MONETARIO

La nota entregada en Estados Unidos por el Fondo Monetario Internacional está concebida en los siguientes términos:

—El Fondo Monetario Internacional anuncia hoy el término de las consultas sostenidas con el Gobierno de Chile sobre problemas ligados al presupuesto de divisas de dicho país para el año 1948. Como resultado de estas consultas Chile ha propuesto —y el Fondo le ha dado su aprobación— un programa progresivo que Chile desarrollará en el curso del presente año. Este programa está orientado a una simplificación del actual sistema de cambios múltiples de ese país, y se anticipa que, a comienzos del año próximo la mayor parte de las transacciones de cambio en Chile se realizarán dentro del sistema revisado a un tipo de cambio establecido a un nivel más realista. "Entre las medidas que se tomarán de inmediato figura la eliminación de las actuales prácticas de compensaciones privadas, por las cuales los importadores y exportadores deben calzar directamente sus respectivas demandas y ofertas de cambio, y su reemplazo por una más adecuada ordenación de estas transacciones, a través de los Bancos comerciales Chile ya ha dado los pasos necesarios para equilibrar su presupuesto fiscal e imponer restricciones colectivas en el crédito bancario, medidas que le permitirán alcanzar el grado de estabilización financiera interna necesario para lograr al mismo tiempo una estabilidad externa.

El Fondo Monetario Internacional recibe complacido la cooperación prestada por Chile y su apoyo a los objetivos de la institución, que han quedado en evidencia en el curso de esta consulta. El Fondo trabajará en estrecha colaboración con Chile, a fin de ayudarlo a confrontar sus actuales dificultades de cambio, de acuerdo con las líneas generales que se han convenido mutuamente."

WASHINGTON, 31.— (UP). —El Fondo Monetario Internacional anunció haber acordado con el Gobierno chileno un programa para simplificar el sistema múltiple de tipos de cambio existente en Chile.

El anuncio dice que el programa será desarrollado durante el año en curso, y se espera que a partir del 1.o de enero de 1949 la gran mayoría de las operaciones chilenas de cambio exterior se hagan de acuerdo al sistema revisado propuesto, a un nuevo tipo de cambio que se va a establecer.

CURSOS DE ESTUDIO EN INSTITUTO PEDAGOGICO

Funcionarán las siguientes asignaturas en el Instituto Pedagógico de la Universidad de Chile: Castellano, francés, inglés, alemán, historia y geografía, matemáticas y física, biología y química, filosofía, psicología, educación y filología clásica.

Matrícula en Alameda 2289, desde el 1.o al 31 de marzo. Siguientes requisitos: certificado de bachillerato otorgado por la sección Títulos y Grados de la Universidad de Chile; certificado de salud otorgado por el Departamento Médico del Servicio de Bienestar Estudiantil de la Universidad; y dos fotografías, copias de las del carnet de identidad.

VALIOSAS JOYAS ROBARON A DOÑA CARMEN MORENO

El miércoles último la señora Carmen Moreno, esposa del primer actor nacional Alejandro Flores, fué víctima de un robo de consideración en el tren nocturno que parte desde San Francisco de Mostazal.

La señora Moreno al bajar se en la Estación Alameda notó el desaparecimiento de un maletín que contenía valiosas joyas, avaluadas en más de $ 80.000. También desaparecieron importantes documentos personales, como un pasaporte diplomático, libreta de matrimonio, dinero y muchos otros documentos de importancia, exclusivamente para su dueña.

La distinguida poetisa nos ha solicitado informar que ofrece una gratificación a la persona que le devuelva aunque sea parte de sus joyas, especialmente un crucifijo de oro y marfil, y unos aretes de platino con esmeraldas, que para ella tienen inapreciable valor, por ser recuerdo de familia.

LOS AGRICULTORES NO ACEPTAN LA POLITICA IMPOSITIVA DE LA CAJA DE SEGURO OBRERO, CONSIDERADA ANTISOCIAL

Exposición hecha ante los agricultores de la provincia de Valparaíso por el Vicepresidente de la Sociedad Nacional de Agricultura, don Enrique Alcalde Cruchaga

En la reunión anual celebrada ayer por la Sociedad Agrícola e Industrial de Valparaíso, para festejar un año de labores, el Vicepresidente de la Sociedad Nacional de Agricultura, don Enrique Alcalde Cruchaga, pronunció el siguiente discurso:

"Señor Presidente de la Sociedad Agrícola e Industrial de Valparaíso:

Traigo a esta reunión anual con que la Sociedad Agrícola e Industrial de Valparaíso celebra todos los años el término de sus importantes actividades, el saludo cordialísimo del Presidente de nuestra institución, don Máximo Valdés Fontecilla, y del Consejo de la Sociedad Nacional de Agricultura. Nuestros antiguos vínculos gremiales, fuertemente estrechados a través de la eficiente e ilustrada labor del Presidente de la Sociedad Agrícola e Industrial de Valparaíso y delegado ante nuestro Consejo, don Alberto Vial Letelier, son hoy más sólidos que nunca, y representan para nuestra entidad un aporte valioso de solidaridad gremial. Seguimos con el mayor interés la evolución tan notable de las actividades que Uds. desarrollan desde largos años, y con las cuales han prestado y siguen prestando a los agricultores de la zona importantísimos servicios para el desarrollo de las actividades agrícolas. Señalo especialmente la iniciativa constante que esta Sociedad ha tenido para llevar a todos los organismos y asociaciones que interesan a los ramos especializados de la agricultura de Valparaíso su voz de defensa, consejo y organización para solucionar los muchas veces agudos problemas que se presentan a los rubros de producción a que Uds. se dedican.

La agricultura nacional vive un momento de los más interesantes para su consolidación y progreso, que requiere de todos nosotros a lo largo del país, unión muy estrecha, a fin de que los resultados de una nueva política, más racional y adecuada a las necesidades del país, se perfeccione, estabilice y conduzca a la industria madre de Chile a la situación de primera importancia que le corresponde. Esta obra de unión ha recibido un gran impulso a través de la organización del Consejo Coordinador de Entidades Agrícolas de Chile y de las periódicas asambleas que todas ellas celebran año a año para revisar las principales cuestiones pendientes e impulsar soluciones de bien general para todas las actividades agropecuarias. Ahora mismo, la Sociedad Nacional de Agricultura y el Consejo Coordinador están empeñados en una importante campaña, destinada a conseguir que las prestaciones que hacen los agricultores y los obreros a la Caja de Seguro Obligatorio se traduzcan en servicios médicos efectivos, que tanta falta hacen en los campos. Sostenemos una tesis respetable desde todo punto de vista, en orden a que no puede dicha institución avaluar por su sola voluntad y con prescindencia de los agricultores, las regalías y salarios agrícolas para los efectos de las imposiciones. Además de asistirnos una clara facultad legal para pedir la participación en estos estudios, ella es indispensable para que los servicios que la Caja está obligada a prestar sean efectivos y satisfactorios. A pesar de que en repetidas ocasiones se ha presentado este conflicto, vuelve a reproducirse el error de querer imponer a los agricultores soluciones unilaterales, pagos que no guardan relación con los beneficios que se deben a los trabajadores por autoridad de un Consejo en el cual los agricultores no han alcanzado hasta ahora la representación que deberían tener.

A través de las largas discusiones mantenidas en el último mes con la Caja de Seguro Obligatorio, la Sociedad Nacional de Agricultura ha objetivado sus gestiones en orden a conseguir el reconocimiento de que los servicios médicos son deficientes y no existen en numerosas zonas del país y que, por lo tanto, lo fundamental es mejorarlos y reorganizarlos. Debemos reconocer que hemos encontrado en el Vicepresidente de la Caja amplitud de criterio para encontrar la falla en su verdadera realidad y aceptación de que ellos deben mejorarse a la brevedad posible.

Es por esto que no aceptamos la solución disminuida que representaba una propuesta de la Caja para corregir la escala de regalías en dos puntos —rectificación de errores en el cálculo de la zona norte y aplicación de las regalías generales a los medieros— que si bien son importantes para evitar injusticias y pagos excesivos a los obreros que trabajan en el régimen de medias, no solucionan el problema fundamental que los agricultores han planteado, o sea, la inmediata reforma de los servicios médicos.

El Consejo de la Caja ha rechazado una proposición por la cual se suspendía la nueva escala de regalías hasta tanto se aprobara el plan de los servicios médicos, y ha dado un nuevo golpe de autoridad, pretendiendo poner en vigencia, desde luego, sus acuerdos, y además declarando que cualquiera modificación de las deficiencias que hoy existen para atender la salud obrera, queda subordinada a la reforma de la Ley de Seguro y a que se le otorguen nuevos y cuantiosos recursos, cuya esterilidad burocrática el país está palpando. Nuestro criterio es ampliamente social y concuerda con la aspiración del Presidente de la República, de dar a los trabajadores apoyo y condiciones de vida satisfactorios, atención de su salud y bienestar para su familia. Esta aspiración común entre el Primer Magistrado de la Nación y los agricultores, aparece directamente interferida, por la obcecación de la mayoría de un Consejo, cuya principal mira es disponer de inextinguibles recursos para aumentar la burocracia.

En esta materia estamos en la buena compañía del señor Ministro de Hacienda, quien ha declarado ante el país su propia sorpresa, por el hecho de que la Caja de Seguro Obligatorio haya aumentando en 10 años su presupuesto de 16.700.000 pesos a 222.000.000, y el número de sus empleados de 1.960 a 3.926.

Los agricultores esperamos que S. E. el Presidente de la República interponga su alta autoridad para que no se consuma lo que debe calificarse de atentado, al rechazar los rectos propósitos de colaboración de los agricultores, que no están empeñados en defender intereses mezquinos, sino que en buscar para los obreros una efectiva atención médica, y al insistir en un criterio que significa la oposición cerrada de la Caja de Seguro a esta petición justa de los productores. Por nuestra parte, reconocidos como estamos a la política de efectivo apoyo a la producción que actualmente realiza el Gobierno, no confundiremos esta actitud de la Caja con la elevada y justiciera que el Jefe del Estado mantiene ante los problemas de interés nacional. Creemos, pues, firmemente en que su autoridad se hará sentir para rectificar esta incomprensiva actitud de la mayoría del Consejo del Seguro Obligatorio, que haría fracasar una de las más nobles gestiones en favor de la colaboración social y de la ayuda a las clases trabajadoras.

SEÑORES:

En el orden de los temas gratos y constructivos, nos toca en este instante celebrar la feliz gestión realizada por el Gobierno ante el Fondo Monetario Internacional, con el fin de que dentro del régimen de cambio que hoy existe, puedan tener las exportaciones agropecuarias e industriales, y de la pequeña minería, una mejor situación de la que hoy tienen. La aplicación del acuerdo a que se ha llegado significará fomento de las exportaciones de productos de la tierra que no son indispensables para el consumo interno; aumento de las divisas que el país requiere para las necesidades indispensables de la producción y, por lo tanto, trabajo seguro y bien remunerado para los obreros.

En la obtención de esta reforma, la Sociedad Nacional de Agricultura ha puesto el mayor empeño, porque está cierta de que constituye un salvador impulso para las labores productoras, y en el mismo sentido han trabajado con incansable empeño las actividades integrantes de la Confederación de la Producción y del Comercio.

Hago votos, finalmente, estimados amigos de la Sociedad Agrícola e Industrial de Valparaíso, porque en este nuevo año de labores que emprendemos obtenga esta institución los mayores éxitos, y porque el conjunto de las asociaciones agrícolas alcancen cada vez mayor cohesión en pos de la realización de un programa constructivo, que no sólo beneficie el interés privado, sino que se traduzca en bienes generales para la economía nacional.

OCASION
VENDO
MAQUINA PUNTEADORA ALEMANA, CON REPUESTOS
VICTOR MANUEL
N.o 1826

CONDUCTORES IRRESPONSABLES IMPIDEN LABOR DE BO

La Superintendencia de Bomberos de Santiago de la poca seguridad que tienen los voluntarios y concurre a los incendios, debido a la constante Reglamento del Tránsito en que incurren los ve zados. Señala como ejemplo la muerte del volu Compañía don René Carvallo Correa, ocurrida de principios de agosto de 1946.

En la nota firmada por el Superintendente gueroa Anguita y el Secretario General don Er enviada al Intendente de la Provincia, al Alcal al Director de Carabineros y autoridades del tri fiesta que "últimamente las infracciones se han do con una frecuencia alarmente y denotan, no te olvido de los reglamentos vigentes sino una in daderamente criminal de parte de los conducto que entorpecen la libre circulación del materia Bomberos.

Finaliza diciendo que el directorio acordó in dichas autoridades que si no son atendidas sus so institución se vería en la dura necesidad de tene responsabilidades por la obligación que le compe concurrir con la debida presteza a los incendios".

ESCUELAS
"DIAZ-GASCOGNE
CURSOS DE VERANO

Ponemos en conocimiento de los interesados que las Escuelas Politécnicas "Díaz-Gascogne", de Santiago, han abierto la matrícula para los cursos de verano de las siguientes materias: Mecánica Dental, modas, (alta costura en general), corte "chic argentino", lencería fina, moda infantil, peinados artísticos en sus diversas formas y métodos, estética femenina, (belleza), manicure, contabilidad, recuperación, etc.

Además estos Establecimientos cuentan con un internado económico para señoritas de provincias en condiciones muy ventajosas y sirviéndole de apoderado para quienes carezcan de familia en la capital.

Mayores informes pueden solicitarse en su local, Santo Domingo 670 o al teléfono 32468.

PLAZA CONST OTRAS CALL

Desde las 2 anoche, queda brado público tores de la ci cialmente los prendidos e Constitución, tinas, Santa Antonio. El se drá ser norma hoy a las 19.3 o menos, des Compañía de despache dos obreros a ubi formadores qu che, y que di al obscureci transformador cuentran sin Comuna de S se nos inform ría posible ub hoy a primer cuanto, de no sible. Sin emb cina de rec Compañía dij gún no afecta ría a edificio ticulares o re

Asamblea Radic
"Pedro Aguirre Ce

Se avisa a los miembros de esta As de acuerdo con el Estatuto Orgánico del resolución de la Directiva Nacional de deben firmar un Nuevo Registro de este antes del 15 de Febrero próximo, fecha la cual quedarán fuera del Partido, si con la disposición indicada.

EL PRES

CONTINUA EL EXITO DEL PO

TR
"AÑORA
Y SU ORQUE
DIRIGID
SEGUNDO
y sus acompa
Novoa y Wash
zález. En el
derno Rest
Cab

"EL FRONTO
A las 21 horas, en SAN PABLO 3244. — F

AVISO
A LOS PADRES Y APODERADO
ALUMNOS INTERNADOS

A consecuencia del alza que pau
mente han venido experimentando to
artículos en general, se recomienda a
dres o apoderados que tengan que
algún alumno en cualquier Internado,
Fiscal o Particular, que compren su
completo en la CASA COST
que, como especialista en artículos d
mitorio, comedor, aseo, etc., para col
ha adquirido con mucha anticipació
mercaderías correspondientes para est
porada, además de contar con grandes
de años anteriores, y por consiguiente
vender a precios antiguos.

Los muchos años de experiencia de e
sa, en el suministro de Equipos para
giales, son una garantía sobre la buen
dad y bajo precio de las mercaderías.
la seguridad de que Ud. adquiere el a
que corresponde en dimensiones y m
exigidos por los distintos Establecim
de Educación, marcados según corre
para cada colegio, y puestos en él o en
micilio.

CASA COSTO
Puente 640 al 646 entre Santo Do
y Rosas.

- HOY -
RODEO A LA CHILEN
MEDIA LUNA DE LA QUINTA NORM
Movilización a la puerta — Música chilena — Tres Conjunt
CONCURSO DE CUECAS —— VALIOSOS PREMI
SERVICIO DE CASINO —— RESTAURANT A LA CAR

...OYECTO DE REGLAMENTO DE LA ...Y DE SINDICACION AGRICOLA

...nteresante proyecto de re...to de la ley de sindicación ... ha presentado al Minis...ramo el Director General ...abajo, señor Héctor Escri... que se refiere a su consti... personalidad jurídica, for... y aprobación de los pre...os, fiscalización de estos organismos, asignación familiar, procedimientos de conciliación y disposiciones transitorias.

Establece normas precisas para asegurar la corrección del proceso de constitución, para cuyo efecto deben concurrir los Inspectores del Trabajo, debiéndose enseguida tramitar la personalidad jurídica.

En seguida, dicho proyecto determina la forma de elección del directorio por medio de cédulas de tipo uniforme y otras disposiciones.

En lo que respecta a asignación familiar, especifica que sólo tendrán derecho a esta franquicia, la mujer legítima y los hijos menores de 14 años, legítimos, ilegítimos o naturales. El pago será mensual. Ni se computan como inasistencias al trabajo las provenientes por enfermedades o accidentes del trabajo y se considerará que no hay falta cuando el obrero envía reemplazante.

En lo que se refiere a conciliación, expresa que no se podrán presentar pliegos de peticiones en la época de las cosechas y determina la forma de constitución del Tribunal de Conciliación y Arbitraje y las normas de procedimiento a que deberá éste ceñirse.

...EXPORTACION DE ...ERVAS CHILENAS SE ...ITO AL GOBIERNO

...exportación de conservas chi... solicitó ayer el Gobierno ...entrevista concedida por a... de Economía y Comercio ...ultra Cortés, con una com... productores de conservas na...

...comisión hizo presente a di...retario de Estado, la conve...de que las cuotas de divi...a la importación de hojala... figuran en el presupuesto E ...incluidas en el presupuesto ...s A...

...or Baltra prometió solucionar ...ticiones, adoptando en bre... determinación definitiva so...materia.

...CLARACION

...el objeto de desvirtuar ...os y comentarios infun... ...y antojadizos, que se ha... motivo del alza de ta... ...l Servicio de Góndolas del ...o Calera-La Cruz-Quillota, ...municipalidad de La Calera, ...vecindario de La Calera ...co en general, la siguiente ...ón:

...n repetidas ocasiones la ...ón de Dueños de Auto... ...el Departamento de Qui... ...a presentado a la Muni... ...d de La Calera, pliegos ...do autorización para al... ...tarifas del recorrido Ca... ...Cruz-Quillota, las que in... ...mente han sido rechaza... ...unanimidad de los seño... ...dores.

...12 de agosto de 1947, se ...n la Municipalidad de La ...na reunión conjunta, con ...o de elaborar un Regla... ...de tránsito intercomunal, ...sulta disposiciones y me... ...gran importancia para el ...iento del servicio y en ...o del público, en orden ...rcionarle comodidad, buen ...y el respeto que el pú... ...merece. Este Reglamento ...trar en vigencia el 1.o de ...1948.

...3 de enero de 1948, la ...ón de Dueños de Auto... ...esentó a la Municipalidad ...alera, nuevo pliego, soli... ...za de tarifas. Estas fue... ...deradas y estudiadas por ...rporación, en forma que ...zó un alza general de un ...que significaba que de La ...Quillota el pasaje cos... ...40; y a Población Acon... ...0.60.

4.o Esta alza de un 20% esta... ba condicionada al cumplimiento exacto del Reglamento confeccionado en la reunión efectuada la Municipalidad de La Cruz. Hasta la fecha los señores, dueños de Autobuses, no han dado cumplimiento a las disposiciones del Reglamento, y es así como siguen proporcionando un pésimo servicio, y en cambio, pretenden cobrar un máximum de tarifas que perjudica enormemente a los vecinos de La Calera y público en general.

5.o La Asociación de Dueños de Autobuses recurrió a la Dirección de Transporte y Tránsito Público de Santiago, y obtuvo de este organismo la modificación de tarifas y tambien la modificación del recorrido que es altamente perjudicial para los pasajeros.

6.o Esta alza autorizada por la Dirección de Transporte y Tránsito Público, significa una alza desproporcionada, ya que alcanza a un 150% hasta la Población Aconcagua y de un 50% hasta Quillota.

El Alcalde y la H. Corporación, dan a conocer estos hechos a los vecinos de la Comuna de La Calera y público en general, para deslindar responsabilidades, y como protesta por el atropello que significa para la autonomía Comunal, y declara: Que será intransigente en exigir el estricto cumplimiento de las disposiciones del Reglamento Municipal.

La Calera, 1.o de febrero de 1948.

I. MUNICIPALIDAD DE LA CALERA

CONDOLENCIA DE LA CAMARA POR LA MUERTE DE GANDHI

El Presidente de la Cámara de Diputados, don Juan Antonio Coloma, ha dirigido a Pandit Nehru, Primer Ministro del Estado Libre de Pakistán, el siguiente cablegrama con motivo del trágico fallecimiento del Mahatma Gandhi:

"Excmo. señor Pandit Nehru, Primer Ministro. — Nueva Delhi. — Cámara de Diputados de Chile comparte sentimiento universal ante trágico e inesperado fallecimiento Jefe espiritual de la India Mahatma Gandhi y formula votos fervientes por perduración su doctrina de paz y comprensión humana.— **Juan Antonio Coloma**. Presidente".

NOTICIAS DE EDUCACION

Empezaron a funcionar los Cursos de Vacaciones auspiciadas por la United States Academy, Avenida Irarrázaval 2087, y a cargo de profesores de Estado para los alumnos que deban rendir exámenes en marzo.

Los cursos son los siguientes: Curso A.—Para aquellos alumnos o alumnas de Humanidades o Preparatorias con exámenes atrasados. **Curso B.**— Preparación completa del bachillerato. **Curso C.**— Para alumnos de Preparatoria que deseen saltarse un curso en vacaciones. **Curso D.**— Para alumnos chilenos o extranjeros que van a ingresar a un Liceo.

UNIV. POPULAR "VALENTIN LETELIER". — Tiene abierta la matrícula para los siguientes cursos:

Recuperación, a contar desde el 5 de febrero. Comprenden todas las asignaturas de todos los cursos de humanidades; preparación de bachillerato. Inician su periodo de trabajo el 15 de marzo próximo. **El Liceo N.o 1 (diurno)** tiene fuera de los ramos del programa oficial un plan de ramos adoptivos como comercio, mecánica, electricidad, etc. **El Liceo N.o 2 es vespertino**, sus clases son de 18.30 a 21.30 horas. Los Liceos Nocturnos estarán ubicados en Providencia, Vicuña Mackenna esquina Avenida Matta y en Quinta Normal y San Miguel.

Institutos Comerciales. — Funcionará en el Instituto Comercial diurno; el Instituto Vespertino de Contabilidad con tres años de estudios y título reconocido por el Estado. También habrá cursos de redacción comercial, taquigrafía, matemáticas y contabilidad, leyes del Trabajo, escritura a máquina, etc. Durarán 4 meses.

Cursos técnicos.— Se iniciarán el 1.o de abril con electricidad, mecánica general, mecánica de automóviles, modas, sastrería, etc.

Diariamente se atiende de 9 a 13 y de 15 a 21 horas en la Casa Central de la Universidad de Chile.

Fechas de exámenes. —De la Escuela de Economía de la Universidad de Chile: Primer año: análisis matemático y trigometría, idiomas, nociones generales, Derecho, Economía Política, el 5, 6, 8 y 12 de marzo, respectivamente.

Segundo año: geometría analítica y cálculo (1 a parte), geometría económica, idiomas, merciología, el 5, 6, 8 y 10 de marzo respectivamente.

Tercer año: Estado general y matemáticas, Hacienda Pública, Derecho Comercial, tecnología industrial, matemáticas comercial y financiera, el 5, 8, 9, 10 y 12 de marzo.

Cuarto año: Se llevarán a efecto en la segunda quincena de marzo y de acuerdo con los interesados.

INFORMATIVO GREMIAL

CENTROS HIJOS DE VALPARAISO.— Cita a sus socios para hoy, a las 11 horas, en Avenida Bernardo O'Higgins 1124 altos.

SOCIEDAD SANTIAGO DE ZAPATEROS.— Se reunirá hoy, a las 10.30 horas, en su local social.

FEDERACION DE CURTIDORES DE CHILE.— Celebrará reunión el martes próximo a las 20 horas, en San Ignacio 2541.

SINDICATO PROF. DE PICADORES DE LEÑA.— Se reúne hoy, en San Francisco 1879, a las 10.30 horas.

SINDICATO DE PEINADORAS, PERMANENTISTAS, TINTORERAS

Cita a reunión general, para mañana, a las 20 horas, en Catedral 1111.

TABLA. — 1.o) Organización de la rama de belleza; 2.o) Beneficios de la Ley 8.727; 3.o) Sobre asignación familiar, y 4.o Asuntos varios.

TRABAJOS DE MENSURAS

El Ministerio de Tierras y Colonización, ha destinado la suma de $ 350.000 para atender los gastos de mensura, colonización, exploraciones aperturas de fajas, sendas y caminos en la provincia de Aysen y zona de Palena. En esta suma están incluídos también los gastos que se originen por la adquisición y conservación de elementos de trabajo, bencina, repuestos, pago de jornales y viáticos del personal que actúe en estas labores.

CHILE ESPERA CON INTERES DISCURSO POLITICO QUE PRONUNCIARA HOY S. E.

El país espera con vivo interés la concentración de la CTCH que se efectuará a las 10 horas de hoy y en la cual el Presidente de la República Excelentísimo señor Gonzalez Videla, hablará a los obreros chilenos, al país y a las Repúblicas hermanas del continente, sobre el grave problema que en el plano político se resume en la defensa del régimen democrático de Gobierno.

GABRIEL GONZALEZ V.

En los círculos políticos y parlamentarios, se estima que el Primer Mandatario haría en esta oportunidad, importantes revelaciones sobre los planes de sabotaje ideados por el comunismo internacional y llevados a la práctica por los partidos comunistas, organizados al amparo de la libertad y de la democracia.

También se referiría S. E. en el discurso de hoy a las medidas de control y vigilancia ordenadas por el Gobierno para mantener el orden público y la tranquilidad social a través de la República, empleando las facultades legales que el Congreso Nacional ha puesto en sus manos.

POLITICA EN FAVOR DEL OBRERO

El Excmo. señor González Videla dará a conocer en esta concentración obrera, los estudios y medidas que ha considerado el Gobierno para ir cuanto antes a la realización de un programa en beneficio de las clases asalariadas y de los desamparados de la fortuna.

Sabemos que en este programa se abordarían de preferencia los problemas relacionados con la subsistencia y la vivienda, materias fundamentales para el bienestar de las clases populares.

ORADORES

Aparte del Excmo. señor González Videla, usarán de la palabra en este acto los señores Roberto Pérez Núñez, secretario Provincial de la CTCH.; Hipólito Saavedra, subsecretario de la CTCH y delegado al Congreso de Lima y Bernardo Ibáñez, presidente de la Confederación Interamericana del Trabajo, quien dará cuenta del reciente Congreso limeño.

ORDEN DEL DIA

La Comisión Organizadora de la concentración, nos pide publicar la siguiente Orden del Día, para el acto de hoy:

1.o.— Todas las organizaciones que tengan estandartes o banderas de organización, deberán traerlas cuanto antes al local de la CTCH, Santo Domingo 1837, a fin de colocarlos en el proscenio del Teatro Caupolicán.

2.o.— Todos los Sindicatos

A las 10 horas se inicia la concentración de la CTCH. en el Caupolicán

OTROS ORADORES

deben concentrarse, obligatoriamente, a las 10 en punto de la mañana, en el Teatro Caupolicán, hora en que principiará el acto.

3.o.— Todos los Sindicatos de las Comunas Urbanas, Suburbanas y Rurales, que tengan que ser movilizados, deben indicar oportunamente el número de concurrentes, para despachar los vehículos de transportes.

BERNARDO IBAÑEZ

4.o.— Los Sindicatos que dispongan de bandas, deberán aportarlas para el mejor éxito del acto.

5.o.— Todos los dirigentes deben pasar por la CTCH, para anotarse en un libro especial de concurrentes al acto, y para proceder a la constitución de las Comisiones que tendrán a su cargo, la atención y control del acto.

PARTIDO RADICAL

Núcleo Gráfico Radical.— Se cita a reunión general extraordinaria para hoy, a las 11 horas, Lord Cochrane 354.

Demás está encarecer la asistencia y puntualidad en la hora, ya que es del conocimiento de todos los componentes de este aporte político, que en esta oportunidad dará una charla sobre "Finalidades del Radicalismo", el señor Raúl Morales T., secretario nacional sindical del partido.

LOS LABORISTAS APLAUDEN A S. E.

Ayer se reunió el Directorio Nacional del Partido Laborista y designó la siguiente Comisión Política que dirigirá el partido durante el presente año: Francisco Pereira; Carlos González Ahumada; Germán Masaferro, Francisco Pozo Peña, Roque Duval Neira y Orlando González Cabrera.

Finalmente se aprobó un voto de aplauso a S. E. el Presidente de la República por la forma brillante en que ha defendido la estabilidad constitucional y democrática de la República.

CITACIONES POLITICAS

. Club Social "Angel Faivovich". —Cita para hoy a un acto deportivo en su cancha de Embajador Quintana, Población Zelada, Quinta Normal. Se disputará el trofeo "Gabriel González Videla".

Comité precandidatura Van De Wyngard.— Cita a los radicales simpatizantes con la precandidatura a diputado por el Segundo Distrito, del señor Lautaro Van de Wingard para mañana a las 21 horas en Andes 4112.

MAÑANA ASUMIRA EL COMISARIO INTERINO DE SUBSISTENCIAS

En reemplazo del General don Teófilo Gómez Vera, mientras dure su ausencia acompañando al Presidente de la República a la región magallánica, el Director del Departamento de la Vivienda, comandante don Erich Riegle, asumirá mañana el cargo de Comisario General de Subsistencias y Precios.

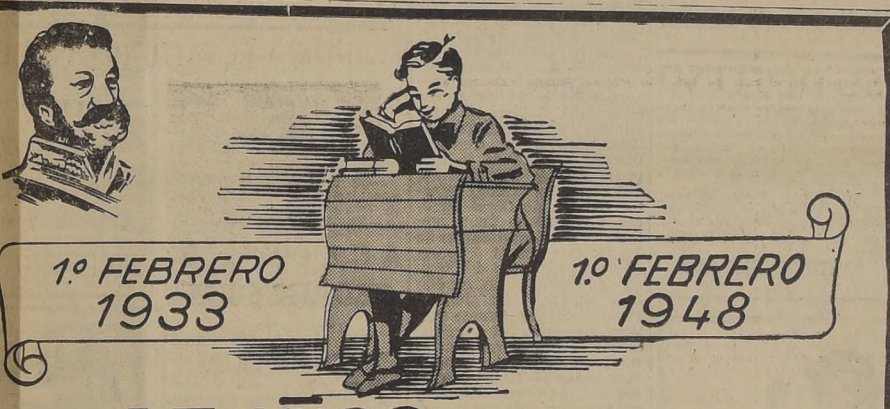

15 AÑOS cumple hoy

O E M B

ORGANIZACION EDUCACIONAL MANUEL BULNES

AL SERVICIO DE LA EDUCACION NACIONAL

Durante el presente año desarrollará las siguientes actividades:

I.—**CURSOS DE VACACIONES**, destinados a la preparación de los exámenes de repetición de Liceos y Colegios particulares. Las clases se iniciarán mañana Lunes 2 de Febrero.

II.—**CURSOS DE MADUREZ**: Cuyo objeto es preparar las materias correspondientes a varios cursos de humanidades que se rinden en un examen, previa autorización del Director General de Educación Secundaria.

Se advierte a los interesados que hayan estudiado regularmente durante el año escolar de 1947 que no pueden realizar estudios de Madurez.

III.—**LICEO MANUEL BULNES** con Kindergarten, Preparatorias y Humanidades completas. Externado y Medio pupilaje.

El personal directivo y docente lo componen profesores titulados en la Universidad de Chile y en actual servicio en establecimientos dependientes del Ministerio de Educación, cuya nómina y cargo que desempeñan son los siguientes:

MATEMATICAS Y FISICA:
FABIO DUSUEL GALVEZ. Internado Barros Arana, Catedrático de los Cursos de Verano de la Universidad de Chile.
SERGIO LUCCI DEL SOLAR. Escuela de Artes y Oficios.
JORGE MUÑOZ MARTNER. Liceo San Bernardo.
ALFONSO BRAVO, Liceo Valentín Letelier e Internado Barros Arana.

GRAMATICA Y LITERATURA CASTELLANAS:
MIGUEL ANGEL VEGA M., Liceo Lastarria y Catedrático de los Cursos de Verano de la Universidad de Chile.
ALBERTO URBINA VERDUGO, Liceo Barros Borgoño, ex Rector Liceo Faustino Sarmiento.
ISIDRO PADILLA CAÑAS, Profesor titulado en la Universidad de Chile y, en Filosofía, en la Universidad Católica.

HISTORIA Y GEOGRAFIA:
ANGEL FUENZALIDA POTTS, Liceo Barros Borgoño.
ROMULO ARIAS CANALES, Grange School.
CARLOS BOLBARAN COSTA, Rector del Liceo Faustino Sarmiento.
SRTA FILOMENA CASTILLO R., Universidad de Chile.

GRAMATICA Y LITERATURA FRANCESAS:
VICTOR REYES ZELADA, Internado Barros Arana y Liceo Valentín Letelier.
ALBERTO GONZALEZ MOYA, Liceo Valentín Letelier.

GRAMATICA Y LITERATURA INGLESAS:
HERNAN LINEROS MARAMBIO, ex Rector del Liceo Federico Hansen, Escuela de Artes y Oficios.
Doña ELENA WATT TORRES, Instituto Chileno-Norteamericano de Cultura. Además de obtener su título en la Universidad de Chile, ha hecho estudios en la Universidad de Florida, de los Estados Unidos de Norte América.
OMAR CARRILLO HERRERA, Liceo Lastarria
SERGIO FUENZALIDA, Instituto Nacional.

BIOLOGIA Y QUIMICA:
WALTER URIARTE URRUTIA, Liceo Lastarria.
RENE VASQUEZ TEJO, Escuela Militar, Academia de Guerra e Instituto Inglés, de Macul.
VICTOR MONTECINOS GIRON, Profesor, alumno de la Facultad de Medicina, ex Ayudante de la Cátedra de Anatomía de la Universidad de Chile. Ex Profesor Ayudante en el Instituto Pedagógico de la Universidad de Chile.
Doña REBECA ROMAN DE FUENTES, Universidad de Chile.

FILOSOFIA:
EDUARDO VILCHES GONZALEZ, Liceo de Aplicación y Profesor Ayudante en el Instituto Pedagógico de la Universidad de Chile.
PEDRO PADILLA CAÑAS, Liceo Manuel Bulnes.
MANUEL ZAMORANO HERNANDEZ (ausente).

INSTRUCCION CIVICA Y ECONOMIA POLITICA:
JORGE FIGUEROA U., Instituto Nacional (ad.).

MAYORES INFORMACIONES:
AGUSTINAS N.o 972 — OFICINA 645 — 6.o PISO
EDIFICIO BANCO CHILE, DE 11 A 12, Y NATANIEL 137-191, TODO EL DIA — TELEFONOS: 81481 - 85603

Filosoy, n.b. crema que las renueva.

Resolver los pequeños problemas individuales, es realizar los grandes problemas nacionales
CARVAJAL HNOS.
Santiago de Chile, Casilla 3964

UNA ZAPATERÍA QUE VENDE CALZADO MAS BARATO QUE AL PRECIO OFICIAL

EL MERCADO PRESIDENTE RIOS, UNA OBRA QUE LUCHA POR EL ABARATAMIENTO DE LA VIDA.

LA TIENDA QUE VENDE MAS BARATO, CUYO LEMA ES VENDER MUCHO A PRECIOS MAS BAJOS.

Toda la población de Santiago clama a todos los vientos de que es víctima de la especulación por comerciantes inescrupulosos, y centenares de personas llegan hasta la redacción de los diarios a denunciar reclamos por los elevados precios de las subsistencias, y se quejan que las autoridades no tomen las medidas convenientes en defensa de los consumidores, entre ellos no ha sido ajeno el Mercado Presidente Ríos.

UNA VISITA PRACTICA

Ayer visitamos dicho local. Lo primero que se nos ocurrió fué entrar a una tienda de zapatería; nos sorprendimos que exista en la capital un negocio que venda los zapatos un 30% más bajos que el precio oficial marcado por las fábricas.

Esto es absolutamente real, como lo puede comprobar cualquier interesado, hoy mismo. Damos algunos precios para formarse una idea: tipo para hombre; calzado Guante, color negro, marcado al precio oficial de $ 431, se vende a $ 319; calzado de lujo, color negro, cuero de ternero, marcado a $ 540, se vende a $ 373; calzado horma argentina, de Gun Metal, marcado a $ 380, se vende a $ 282. En el tipo de mujer: zapato de lujo, Guante, con plantilla, marcado a $ 408, se vende a $ 300; zapato de plantilla, cómodo estilo moderno, marcado a $ 374, se vende a $ 240; chalas de última moda, que en el centro se venden a $ 240, aquí cuestan $ 120. Y así por el estilo. También existe una gran realización de calzado, que no es de lujo, pero que puede servir muy bien para el uso diario; de hombres a $ 93 el par, y de mujer a $ 50. Igualmente hay una liquidación de saldos para niños a precios muy inferiores a los de plaza.

A MAYOR VENTA, MENOR PRECIO

Mientras hacíamos una modesta compra, aprovechamos de conversar con el Gerente de aquella tienda, quien nos expresó que ellos no perseguían ganar en exceso, sino que su objetivo era contribuir al abaratamiento de la vida mediante una gran venta a menor precio.

Una vista parcial del Mercado Presidente Ríos.— Abajo el Pabellón de la Zapatería y Menaje, existente en aquel local, ubicado en Marcoleta esquina de Portugal.

Nos informó que actualmente tenían una existencia de 20.000 pares de zapatos de todos los tipos, y para los gustos más variados, y que tienen pedidos suficientes para abastecer a la cuarta parte de la población de Santiago. Esperamos, —nos agregó—, la cooperación del público y de la prensa para orientar y enseñar a comprar al público, donde se vende mercadería a precios realmente baratos, como puede comprobarlo cualquier interesado. Los precios que se ven no son de propaganda ni de liquidación, son precios permanentes, la ganancia nuestra está en la mayor venta, y en esta forma contribuímos a los propósitos del Gobierno, de cooperar al abaratamiento de la vida.

MENAJE DE CASA

En el mismo pabellón está ubicada una tienda de menaje, cuyos precios de los artículos, tales como cristalería, ollas de aluminio y fierro enlozado, tazas, platos, cerámica, útiles de aseo, cesterías, etc., son inferiores entre un 20 a un 30% de los que cobran normalmente en el comercio.

EL PUBLICO NO CONOCE EL MERCADO

Poco después entrevistamos algunos otros comerciantes, quienes nos expresaron que el público de Santiago no conoce la obra que desarrolla el Mercado Presidente Ríos.

Se nos informó que el Administrador de dicho Mercado, señor Manuel Rodríguez, está trabajando intensamente en darle mayor impulso. Es así como pronto funcionarán dentro de aquel extenso local, las Ferias Libres. Se está tratando de conseguir que lleguen hasta allí diversas líneas de microbuses para darle mayor facilidad al público consumidor.

También se están efectuando instalaciones de iluminación, para atender hasta avanzadas horas de la tarde.

Pronto funcionará allí uno de los más modernos frigoríficos de la capital. La Administración está empeñada, también, en terminar las instalaciones para la Gran Panadería, que será una de las más modernas de Sud América.

UN ALMUERZO ECONOMICO

Durante nuestra visita nos sorprendió la hora de almorzar, y lo hicimos en el Bar Vitamín, que funciona en el interior del mercado. En dicho establecimiento, por la suma de $ 15, nos sirvieron el siguiente menú:

Una entrada de malaya, cazuela de vaca, asado con tomates, postre de frutas, y una taza de café. Además un vaso de vino. Esto demuestra en forma práctica que allí se puede almorzar comida nutritiva y en un ambiente de confort a precios verdaderamente económicos. Este mismo almuerzo en cualquier bar de la ciudad, vale 25 o 30 pesos. Sin embargo, en ese sector, viven miles de empleados que no saben dónde pueden comer bien y a precios razonables.

BAÑOS TURCOS MAC-IVER

Avisan a su distinguida clientela que han reabierto sus puertas, totalmente modernizados, con nuevo sistema de agua CALIENTE y CALEFACCION.

MAC IVER 569

Teléfono 32019

Señorita Yolanda Silva Cimms.

EN EL CASINO DE LOS CERRILLOS.— En la terraza del Casino Aéreo de Los Cerrillos, se le dió una manifestación al señor Jaime García Pacheco.

Asistieron las siguientes personas: señorita Lucy Moreno Quaglia y señores Oscar Velasco Sasmay, Ambrosio Morales Clark, Luis Latorre, Manuel Vásquez Carvajal, Sergio Moreau González y otros.

BAUTIZOS.— Hoy será bautizado Dante Eduardo Camaggi Castañeda, hijo de don Dante Camaggi y de la señora Rebeca Castañeda Escobar. Serán sus padrinos don Eduardo Castañeda Macías y doña Laura Escobar de Castañeda Macías.

SEÑORA MORAL

EMBARAZOS TODA EPOCA — TRATAMIENTOS CASOS URGENTES — DIAGNOSTICOS

Avda. Santa María 269 — 3.er Piso — Fono: 84931

Hora del Evangelio

C. B. 130 Radio "El Mercurio", en cadena con C. A. 106 Radio "El Loa de Antofagasta". Los domingos de 9 a 9.30 horas.

Conocer las escrituras es conocer a Cristo. Conocer el Evangelio es conocer el corazón de Cristo.

DOMINGO 1.o DE FEBRERO

1.—Domingo de sexagesima. La Palabra de Dios. Pbro. don Alejandro Huneeus Cox.

2.—Melodías Gregorianas.

3.—La Fiesta de la Purificación de María. Exposición litúrgica.

4.—Himno religioso final.

ANTES de SALIR a VERANEAR VISITE LA FLORIDA

Que le ofrece todos estos artículos a PRECIOS MUY REBAJADOS

Lencería fina
Batas acolchadas
Mañanitas
Zapatillas
Medias
Carteras
Cinturones

ARTICULOS FINOS PARA REGALOS.

TRAJES DE BAÑO

La Florida

AHUMADA 340 · PASAJE A. EDWARDS · LOCAL 1042

NO BOTE SU CAMISA

Mándela arreglar a "NELLMOR"

Especialidad en medidas

ESTADO 75, OF. 4.

¡TRIUNFE USTED!

1913 1948

ESCUELAS POLITECNICAS M C A DIAZ GASCOGNE

Cursos de Verano Profesionales

MODAS: Corte "Chic argentino" Peinados artísticos: al agua, fierro, permanentes. Belleza, Manicure. "Internado femenino" económico. Pida prospectos. ¡Apresúrese! Diplómese.

Santo Domingo 670

SEÑORITA EDITH GHIO SUAREZ,

cuyo matrimonio con el señor Víctor Manuel Rojas Silva fué bendecido ayer a las 18 horas en la Iglesia de los Reverendos Padres Carmelitos

Comida.-

El Cónsul General del Perú y Decano del Honorable Cuerpo Consular, señor Julio Balbuena Camino, y señora Yolanda de Balbuena, ofrecieron en su residencia de Viña del Mar una comida en honor del Embajador del Perú en Santiago, Excmo. señor Dr. Javier Correa Elías, y señora Violeta Miller de Correa Elías.

Asistieron los señores Manuel Carpio Rivero y señora Susana Aranibar de Carpio Rivero, Francisco Le Dantec y señora María Cristina Gallardo de Le Dantec, Manuel Fernández Alcázar y señora María Teresa de Fernández Alcázar, Dr. Mario Masoli y señora Adriana de Masoli, Emilio Pan de Soraluce y señora Casilda M. de Pan de Soraluce, Dr. Luis Sigall y señora Oriana Ortúzar de Sigall, Fernando Reyes y señora Inés de los Heros de Reyes, Eduardo Kovacs, y señora Olga de Kovacs, Antonio Mesones Muro y señora Matilde Jiménez de Mesones Muro, José Gamas y señora Ernestina Solá de Gamas; señoritas Violeta Correa Miller, Elvira Rivero Ferro y Yolanda Balbuena L. A., y señores Hernando de Castro, Gonzalo Fernández, Javier Correa Miller, Fernando Correa Miller y José Dulanto Pinillos.

NACIMIENTOS.—En la Clínica de la Maternidad Tarnier han nacido: un hijo del señor José Vieille Barriga y de la señora Eliana Sudy de Vieille.

—Un hijo del señor Renato Achondo Cuéllar y de la señora María Victoria Pizarro de Achondo.

—Un hijo del señor Alfonso Rodríguez Yáñez y de la señora Ester Del Río de Rodríguez.

—Un hijo del señor Julio Valdés Martínez y de la señora Marta Urzúa de Valdés.

Una hijita del señor Adolfo Barahona Zeballos y de la señora Amanda Rodríguez de Barahona.

—En Concepción ha nacido un hijo de don Ruperto Muñoz y de la señora Fresia A. de Muñoz.

—Una hija de don Carlos Echeverría O. y de la señora Rebeca M. de Echeverría.

—Una hija de don Carlos Ramos y de la señora Annemaría Stoffers de Ramos.

—Un hijo de don Francisco Castillo y de la señora Nora A. de Castillo.

—En Valdivia ha nacido una hija de don Jorge Lyon Gerschoffeld y de la señora Lucía Lyon de Lyon.

—En la Maternidad "Unión Americana" ha nacido un hijo del señor Ignacio Concha Gajardo y de la señora Dolly Besa de Concha.

—En la Clínica Alemana ha nacido Jaime, hijo de don Arnoldo Binder Blaña y de la señora Inés Ibarra de Binder.

VIAJEROS. — partido a su fundo en Ñipas, el señor Jorge Street Guigan.

SU DESTINO

¿Queréis conocer vuestro futuro? ¿Saber cuál será vuestro destino? ¿Tenéis alguna desilusión amorosa o íntima? ¿Saber por qué vuestros negocios van mal. Consúltele de 10 a 12 y de 2 a 8 P. M.

Ella os dirá el medio de afrontar las dificultades de la vida; vencer en todas vuestras empresas; sus resultados son prodigiosos.

SANTO DOMINGO 1897

Di..Si...

Alpargata Vasca

¡ES MEJOR!

NUEVOS MODELOS PARA NIÑOS

HUERFANOS 840

FRENTE A GATH Y CHAVES — HAY MIL MODELOS

Señorita Carmen Serra Heisse.

ALMUERZO. — El Ministro de Obras Públicas y Vías de Comunicación, don Ernesto Merino Segura, ofreció ayer un almuerzo en el Club de la Unión en honor del Director del Consejo en Londres, del Ferrocarril de Antofagasta a Bolivia, Lord Willingdon, y del Gerente General de este ferrocarril en Chile, señor William Wells.

Asistieron, además, los señores Ministro de Relaciones Exteriores, don Germán Vergara Donoso; Ministro de Justicia, don Eugenio Puga; senador don Pedro Opitz; diputado, don Raúl Brañes; Secretario General del Gobierno, don Darío Poblete; Subsecretario de Relaciones Exteriores, don Manuel Trucco; General don Miguel Quezada, Director General de la Empresa de los Ferrocarriles, don Fernando Gualda; Director General de Obras Públicas, don Oscar Tenhamm; Director del Departamento de Transportes de la Empresa de los Ferrocarriles del Estado, don Edmundo Bertín; don Luis Kappes, don Mariano Puga, doctor don Alfonso Quijano, Director del Departamento de Ferrocarriles de la Dirección de Obras Públicas, don Leopoldo Guillén, y el Representante en Santiago del Ferrocarril de Antofagasta a Bolivia, don Alfonso Armas.

MATRIMONIOS.— Díaz Navarrete - Urzúa Madariaga. Ayer a las 20 horas se efectuó en la ciudad de Quilpué, el matrimonio de la señorita Gabriela Agueda Urzúa Madariaga, con el señor Oscar Antonio Díaz Navarrete.

Fueron padrinos, por parte de la novia, el señor Manuel Urzúa Díaz y señora Lidia Madariaga de Urzúa; por parte del novio, el señor José Antonio Díaz Becker y señora Berta Navarrete de Díaz.

Testigos de los novios en la ceremonia religiosa, los señores Enrique Saldaño H. y Juan Godoy.

Testigos en el civil, por parte de la novia, los señores Pedro Valenzuela y Rolando Rojas B.

Por parte del novio, los señores Mario Enrique Madariaga S. y Arturo Arcos Ramírez.

Bendijo el matrimonio el Capellán de la Armada.

—Hoy, a las 16 horas se efectuará en la Iglesia de San Pedro (Mac-Iver 668) el matrimonio de la señorita Elvana Suárez Agullo con el señor Carlos Michell Nettle.

Serán padrinos de la novia, el señor Ernesto Suárez Eldredge y la señora Laura Agullo de Suárez, y del novio el señor Carlos Michell Villalón, y la señora Haydée Nettle de Michell.

Serán testigos de la boda, el General don Armando Michell Villalón, Coronel don Julio Santa María, don Roberto Suárez Alvarez, don Roberto Michell Villalón, don Ernesto Lagos Navarrete y don Carlos Morales Pailler.

Pondrá las bendiciones el Pbro. don Angel Flores.

Coctel al Sr. Gueins Currei y

El Cuerpo Consular de Concepción ofreció ayer un cocktail en el Club Concepción, a las diecinueve horas, al primer secretario comercial de la Embajada Británica en Chile, señor Gueins Currie y señora esposa, quien se halla desde ayer en esa ciudad, en visita de conocimiento de las diferentes industrias de la zona.

ENFERMOS. — Fué trasladado a Rosario el senador don Jaime Larraín García Moreno. El señor Larraín descansará en su fundo por espacio de 40 días por prescripción médica.

—En la Clínica de la Universidad Católica ha sido operado de apendicitis el señor Pelayo Vergara Urrejola.

—Se encuentra totalmente restablecida la señorita Fre-

A este co todos los rep sulares acred tra ciudad.

ACADEMIA PEDAGOGICA

Profesores de Estado que forman parte de comisiones examinadoras, preparan con métodos especiales, exámenes atrasados, preparatorias y humanidades.

De preferencia, jóvenes que deseen hacer varios cursos en un año. Exámenes de madurez, bachilleratos, etc.

Matrícula limitada

Horas de atención: 9.30 a 12.30 y 15 a 18 horas.

MIRAFLORES 249

OFICINA C. — BAJOS

FAB

CAR

Ofrece: Te carpas playa, bra, carpas plegables, ca Se atienden

CASA "

SAN PAB

TELEFO

Filoso M.P. cremaque

Resolver los p individuales, grandes probl CARVAJ Santiago de C

GRAN LIQUIDAC

Camisa de sport. ... Camisa fresca de hilo haqueta para playa estón de cotelé ... ...

MONEDA 1055 FRENTE ENTRE Y BA

¡¡QUE NOVIOS MAS FELICES

Porque padrinos su elegan en C A S Casa que las más el nidas p cortejos Reinas de Especi trajecitos ra Comun Disfraces servicio. cortinas.

Ca UT

SAN ISID FONO: 7

Florentino NAVARRO

DUEÑO DEL

Salón de Belleza

RAUL y NAVARRO

LLEGO PROCEDENTE DE ESTADOS UNIDOS Y CUBA, Y LE TRAE A LAS DAMAS CHILENAS LO MAS MODERNO EN PERMANENTES.

PERMANENTES en frío, de $ 200.—,	PERMANENTES a la crema, de $ 150.—,	PERMANENTES AL ACEITE, $ 100.—,
EN $ 100.—	EN $ 80.—	EN $ 50.—

MONEDA 1130 ENTRE BANDERA y MORANDE FONO 85283

MATERNIDAD "LUISA KAPLAN"

ARTURO PRAT N.o 139 TELEFONO: 65123

SERVICIO MEDICO PERMANENTE

...imonio Gasc Opazo - Naranjo ...ñoz.--

...RITA MARIA FRANCISCA NARANJO MUÑOZ,

...monio con el señor Luis Gasc Opazo se efectuará esta ... Iglesia de San Miguel Arcángel a las 16.30 horas. — ...rinos por parte de la novia, don Aurelio Naranjo Vil... señora María Muñoz de Naranjo; y por parte del novio, ... Gasc Labrín y la señora Mercedes Opazo de Gasc.— ... las bendiciones el presbítero don Gilberto Lizana

...DIPLOMACIA.— En ... Mar se encuentran ... señor Embajador ... y en Chile, don Hu... enna, y señora De

...ENOS AIRES.— De ... Buenos Aires, la ...na Momberg de Ca...

A ESTADOS UNIDOS.— Se han dirigido: Winifred Yuill Bassett, Guillermo Sánchez Lira y Eduardo Olea Briones.

A BUENOS AIRES.— Se han dirigido: Michael Claverino, Mauricio Lacoretz, Ester Lacoretz, Norma Lacoretz, Linda Gleig, Dinah Franca, Marguerite Worley, Epifanio Madrid, William T. Leslie, George Pulbrook, Ernesto Bolton, Pablo Merenson, Ana de Merenson y Cristina Merenson.

DE LIMA.— Han llegado: Juana de Sabal, Eduardo Sabal, Elsa Ramm de Paulsen, Gerten Paulsen, Howard Bradley Grandell y John Curphey.

AL PERU.— Han partido al Perú el Agregado Cultural a la Embajada de Francia, señor Alphonse Creach.

—Se han dirigido a Lima y el Cuzco las señoritas Sylvia Sánchez Bussey, Nené Stancens y Elena Oyarzún K.

—Hoy partirán al Perú las señoras Elvira Moreno de Piwonka y Domitila Ortúzar de Ovalle.

A LIMA.— Se han dirigido: María L. de Parodi, Manuel Delgado M., Joyce Pye Solari, Delmar B. Haverk, Claire Pressemier Haverk, Jean J. White, Geoffrey C. Marler, John S. Ostertock, Julián Gardiol, Irene Witte de Gardiol, Irene Gardiol y Susana Gardiol.

...ÑA DEL MAR
...RTAMENTO
...en chalet moderno, ...minado, a una cua... ...asino Municipal, ba... ...odo confort, garage,

...O SIN PENSION
...ble por la tempora... ...rano.
...es en Viña del Mar
...NIENTE 114
...A PARTICULAR)

...RA PERDIDA
...ION DIAMANTES, ...OCHE DE ORO ...comprendido: Agusti... ...ra, Moneda, La Bolsa, ... Estado, Agustinas. ...A GRATIFICACION ...la devuelva por ser ...erdo de familia
Isabel Hurtado ...únátegui 232 ...NOS 80787 ú 82051

EN LA DIPLOMACIA.— El martes próximo llegarán el Ministro de Noruega en Chile, Perú y Bolivia, señor Stig Olmen y señora.

A BUENOS AIRES.— Se han dirigido a esa capital las señoras Carolina Robles de Peralta Ramos y Valentina Robles de Lanús y su hija Elena Valentina.

Vía aérea se dirigieron a Buenos Aires don Hernán Coertall y señora Gloria Lessier de Coertall.

DE BUENOS AIRES.— Han llegado de Buenos Aires don Pedro José Otero y señora Delfina Leal Garmendia de Otero; los señores Juan y Javier Moreno Cruzat; las señoritas Nelly Peragallo, Dora Elba Borge, Luisa Paut, Alicia Gutiérrez, Manuela Iglesias; don Carlos Briones Delgado y señora Beatriz Zurita de Briones.

VIA AEREA.— De Santiago a Concepción, las siguientes personas: Digna Matamala de Soto, Alfredo Rocanti Rosaenda, Atiliano Sepúlveda Briones, Benito Rubio Soto, José Aguilera de la Rosa, Irma Alarcón de Blagini, Jorge Biggs Nobriega, Enrique Muñoz Mujica, Alfredo Bello, Isabel Ugalde, Victoria Baus Sedy de Contreras, Rudecindo Muñoz Morales, Graciela Alcayaga Vargas, Hernán Romero Cordero, Luis Simón Ruhman, Julio Peralta Ponce, Ester Rosas de Peralta, Víctor Polanco, José Medina Pérez, William Taylor, Elizabeth de Taylor, Isabel Catalifoud de Valdés y Olivia Vahuone Venegas.

De Concepción a Santiago las siguientes personas: Augusto Herrera Miranda, Enrique Herrera Briceño, Clorinda Miranda de Herrera, Juan de Dios Ramírez Pavez, Néstor Leal Santibáñez, Lázaro Valavanian Ohnian, Jesús Hoyuela Velo, Guillermo Hevia Mujica, Carlos Ramírez Carrasco, Carlos León Brain, Mariana Falcone de León, Rebeca León Falcone, Luis Marty Dufeu, Magdalena Amoldiz de Marty, Rosa Iturriaga de Peña, Hernán Alarcón Campos, Moisés Blanck Meramen, Josefina Burg A. von Schroeder Cousiño, Violeta Cousiño y Enrique Peña Gallo.

NUEVA PROFESIONAL

SRA. BERTA MIQUELES vda. de CATALAN

Distinguida alumna del acreditado Instituto Técnico Profesional, Santo Domingo 1307, esquina de Teatinos, que ha recibido su diploma Profesional de Corte y Confección después de un excelente examen.

La señora Miqueles vda. de Catalán se distinguió presentando elegantes modelos y artísticos diseños técnicos.

Misa.-

Mañana a las 9.30 horas se oficiará una misa en la Iglesia de la Recoleta Dominica con motivo de cumplirse el primer aniversario del fallecimiento de la señora Mercedes Elgueta de Castro.

EN QUINTERO.— Pasa una temporada en Quintero, la señora Berta Laborde-Peré de Ramírez.

EN VIÑA DEL MAR.— Restablecido de su salud, pasa una temporada, el señor Albert Ramírez Laborde-Peré.

A MONTEVIDEO.— Se ha dirigido a Montevideo el señor Oscar Mendoza Jaramillo, ciudad donde fijará su residencia.

DE BUENOS AIRES.— Recientemente han regresado de Buenos Aires, Juan y Javier Moreno Cruzat.

CULTO EVANGELICO. — Continuando su programa especial de verano, las congregaciones de la Iglesia Metodista de la capital realizarán en el día de hoy, los siguientes oficios:

Primera Iglesia Metodista. Avenida Portales 2610. A las 10 horas habrá estudio bíblico, con clases especiales para niños, jóvenes y adultos. A las 11.15 horas, meditación, en cuya oportunidad el pastor se referirá a la vida de Mahatma Gandhi. A las 20 horas, servicio de oración por enfermos y angustiados, atendido personalmente por el pastor Zottele. A las 20.45 horas, sermón por el pastor Anselmo Navarrete.

Sargento Aldea 1045. Estudio bíblico a las 10 horas. A las 11, sermón por el pastor visitante, Pbro. Federico Needham. A las 20.45 horas, evangelización.

Mapocho 4686. A las 10 horas, estudio bíblico. A las 11, meditación; y a las 20.45 horas, evangelización.

La entrada es libre.

Jueves
REX
MATINEE VERMOUTH NOCHE
DON AMECHE
BETTY GRABLE
CARMEN MIRANDA
EN LA PELICULA DE MAS HERMOSO TECNICOLOR.

Serenata Argentina
DOWN ARGENTINE WAY
TODO EL ENCANTO DE LA MUSICA SUDAMERICANA EN UNA PELICULA DE EXTRAORDINARIA BELLEZA.
20th Century

Resolver los pequeños problemas individuales, es realizar los grandes problemas nacionales
CARVAJAL HNOS.
Casilla 3964

Proceso contra 16.000 electores por no votar

TEGUCIGALPA 31. — (UP). —El Director del Registro Cívico presentó la mayor demanda colectiva al poner a disposición de los Tribunales de Justicia a 16 mil personas que se abstuvieron de votar en las elecciones municipales recientes.

Se calcula que más de 80.000 personas han sido acusadas en toda la República a quienes se les impondrá multas o prisión de acuerdo con la ley electoral.

El Presidente Arévalo no votó, pero no fué puesto a disposición de la justicia por haber presentado oportunamente su excu-

Multaron a quince panaderos en Madrid

MADRID 31 (U. P.)—El Consejo de Ministros impuso multas por un total de más de 28 millones de pesetas a 15 industriales panaderos de Madrid, por conspirar para el establecimiento de un mercado negro del pan.

José María Blanco Folgueria y sus asociados fueron acusados de "concebir y poner en práctica la obtención ilícita en gran escala de granos para la fabricación de pan y la manufactura y venta ilegal de pan para su propio provecho y contra el interés público".

Blanco fué multado en diez millones de pesetas, con prohibición estricta de volver a participar en la industria panadera en toda su vida. El secretario de la compañía de Blanco, Manuel Blanco Otero, fué multado en seis millones de pesetas con una suspensión de diez años. Otros dos fueron multados en dos millones cada uno, y los restantes en sumas más pequeñas.

El Consejo indicó que se presentarían acusaciones criminales si ellas son justificadas por nuevas investigaciones.

DE RIO DE JANEIRO.— El Adicto Aereo de la Embajada de Chile en Río de Janeiro, señor Manuel Sotomayor, señora Inés Rojas de Sotomayor y sus hijos María Eugenia, Manuel, Rosa, Inés y Rodrigo vienen de regreso al país.

DOÑA ELVIRA NUÑEZ DE MONTENEGRO.— Después de corta enfermedad, ha fallecido en Limache la distinguida señora Elvira Núñez viuda de Montenegro, vinculada a respetables hogares de esa ciudad, de Santiago y de Los Andes.

De alma grande y de corazón bondadoso, gozaba del cariño y del respeto de cuantos la conocieron.

Su muerte enluta el hogar de su hijo político, don Carlos Ponce Roldán propietario del diario "La Prensa" de Limache.

Sus funerales dieron lugar a una elocuente manifestación de pesar.

VIAJEROS.— A Viña del Mar se han dirigido las familias Valdés Errázuriz, Blanco Melo, Valenzuela Lecaros, Lecaros G. Huidobro, Pérez Tagle, Jackson Braun, Jackson Walker, Sánchez Solar, Sanfuentes Fernández, Luco Sanfuentes.

—A Chiloé han partido D. Melitón Cifuentes Solar, señora Enriqueta Luján de Cifuentes.

—A Llo Lleo, a pasar una temporada veraniega, se ha dirigido la señora Lucila Saavedra de Moreno, acompañada de su hija, señorita Marta Moreno Saavedra y de su nieto Oscar Miguel.

—Ha partido al sur, la señorita Toly Manriquez Knockaert y su sobrina Beatriz Adriana Silva Manriquez.

—A Pirihueico, don Enrique Zañartu Sanfuentes y señora Rosa Bezanilla de Zañartu.

—Al fundo "La Estacada", en Rosario, don Hernán del Río Aldunate, señora Teresa Fernández de Del Río e hijas.

—De Talca, regresaron don Alfredo Urzúa Pozo, señora Mercedes Aristegui de Urzúa y la señora Isabel Aristegui de González.

—A Viña del Mar, el señor Eduardo Salas Pereira, señora e hijo.

—A Pucón se han dirigido el Dr. Carlos C. Ribbeck, señora Militza Santini de Ribbeck y familia.

—A Punta de Talca se dirigieron hoy el Cardenal-Arzobispo, Su Eminencia Monseñor José María Caro Rodríguez y el Rector del Seminario Conciliar de Santiago, Monseñor Escudero.

Por vía aérea se han dirigido a Pucón, el señor Eduardo Encina Arancibia y señora Carmen Forbes-Lackey de Encina.

—A Constitución, don Emilio Toro Olivos, señora Olga Donoso de Toro y familia.

—A Talca, procedentes de Santiago, don Alfredo Donoso D. y sus hijos; señora Luz Donoso de Silva María Eugenia Alvaro y Alfonso Donoso y los señores Bernardo Silva S. y Alfonso Letelier Echeverría.

—Del fundo El Arroyo, regresó la señora Verónica Elgart de Donoso e hijos.

—En Pucón, don Moisés Errázuriz y señora Ana Lyon de Errázuriz y familia.

—En su fundo en Lautaro, don Moisés Velasco Cruz y señora Lucrecia Castellón de Velasco.

—De las Termas de Puyehue, ha regresado el doctor Leopoldo Panatt y familia.

Electricidad mediante pilas atómicas se espera producir dentro de 2 años

Y producción en grande escala de energía nuclear, con fines civiles, dentro de 10 años

NUEVA YORK, 31 (U. P.)—Según el doctor Robert F. Bacher, miembros de la Comisión de Energía Atómica Norteamericana, dentro de dos años podrá lograrse en pequeña escala la producción práctica de energía eléctrica en hornos nucleares.

El doctor Bacher dijo ante la Sociedad Física Norteamericana, que espera la producción en grande escala de energía atómica, para trabajos en tiempo de paz, dentro de los 10 próximos años.

Su discurso es la primera información autorizada de la producción atómica del Gobierno.

Agregó que en el laboratorio nacional de Argonne cerca de Chicago, se centralizará el trabajo de una pila de energía atómica, con propósitos industriales y que se había adquirido un terreno para la construcción de un nuevo laboratorio gigantesco.

Bacher también informó que un gran plan de expansión está en progreso en Handford, Estado de Washington, para substituir las anticuadas fábricas productoras de plutonio.

Bacher dijo también que la comisión ha empleado gran parte de sus fondos en producir materiales divisibles.

Exposición de artistas americanos en Caracas

WASHINGTON, 31. (U. P.).— La Unión Panamericana anunció que una colección especial de 50 cuadros de artistas americanos contemporáneos, será enviada a Caracas, para una exposición que se inaugura el 16 de febrero, con motivo de asumir el poder el Presidente Rómulo Gallegos.

La exposición será auspiciada por la Unión Panamericana, el Museo de Arte Moderno de Nueva York y el Ministerio de Instrucción venezolano. Los cuadros han sido prestados por el Museo de Arte Moderno y varios coleccionistas particulares de Estados Unidos, y son obra de pintores de Chile, Argentina, Brasil, Colombia, Cuba, República Dominicana, Ecuador, Guatemala, Haití, México, Nicaragua, Estados Unidos, Uruguay, y Venezuela.

Rescatados restos de 10 norteamericanos de aviones accidentados

CHATEUX GARNIER, (Francia), 31. — (UP) — Fueron traídos a esta pequeña aldea alpina los cuerpos de diez de los 21 norteamericanos que perecieron en dos accidentes aéreos, ocurridos en esta zona en esta semana.

Las patrullas de rescate, que trabajaron toda la noche en los picos montañosos cubiertos de nieve, indicaron que creían que el número de víctimas era en realidad de 22 en los dos accidentes ocurridos, uno el martes y el otro antenoche, en el que sólo hubo un solo sobreviviente.

Se estrelló un avión de la RAF en Francia

LONDRES, 31. (U. P.).— El Ministerio de Aeronáutica anuncia que fué informado que un avión Lancaster de las reales fuerzas aéreas se estrelló en las cercanías del aeródromo Istres, al sur de Francia, en la mañana de hoy y perecieron seis personas de un total de 14 que viajaban a bordo.

El avión realizaba un vuelo rutinario de adiestramiento desde Levante. Entre los sobrevivientes resultó un herido grave, otros tres leves; los otros cuatro restantes quedaron ilesos.

Acordaron delinear actitud económica ante la unión de Europa los ministros de RR. EE. de Bélgica, Holanda y el Luxemburgo

LUXEMBURGO. 31.— (UP).—Los Ministros de Relaciones Exteriores de Bélgica, Holanda y Luxemburgo acordaron "delinear una actitud económica", con respecto a la unión del occidente de Europa, y un plan común en relación con Alemania.

Los Cancilleres de los países que forman el grupo del "Benelux", no dieron detalles de los acuerdos tomados, pero una nota oficial expone: "Los Ministros de Relaciones Exteriores aceptan con viva satisfacción aquellas proposiciones que constituyen una contribución a la obra de una unión en el occidente de Europa. Se acepta la proposición de Gran Bretaña, porque al formular sus planes queden precisadas las determinaciones y los Ministros aquí reunidos, están actuando en tal forma y con un constructivo espíritu de cooperación dentro de las normas de las Naciones Unidas.

"Tomando en cuenta estas razones han definido delinear una actitud económica, inspirada en un sentimiento de solidaridad del occidente de Europa y conscientes del papel que sus países pueden desempeñar en su consolidación. De acuerdo con el estudio de estos asuntos, los Ministros de Relaciones han analizado el problema y bosquejado una actitud común con respecto al actual problema alemán".

Recobró 115 dólares pero no pagó el viaje

SPRINGFIELD, Illinois 31. — (UP).— El chofer de taxi Charles Ford, que fué hasta la casa de una señora para devolverle una cartera con 115 dólares que ella olvidó en su coche tuvo que sufrir una pérdida por su viaje. La dama se negó rotundamente a pagarle el valor de la carrera: 30 centavos.

POR BALANCE Anual
SASTRERIA
LOZANO
NO VENDE... ¡REGALA'
SOLO POR ESTE MES
Mercaderías de igual procedencia y calidad que sus competidores del centro

PANTALONES fino, tipo americano valor $ 750, a .... $ 420.-
AMBOS forrados seda, jóvenes y caballeros, a .. $ 950.-
AMBOS extrafinos, a ..... $ 1.290.-
TERNOS de luto, forros seda, a . $ 1.790.-
TERNOS de vestón fantasía, a $ 1.900.-
VESTON y pantalón (tropical), muy fino, a .. $ 1.900.-

SAN ANTONIO Y MONJITAS

...ABRICA DE SEDERIAS
"DIEZ DE JULIO"
...10 DE JULIO 536 — TELEFONO 52155

...ALDOS Y RETAZOS
...O % DE DESCUENTO
Con este descuento extraordinario liquidamos el resto de CORTES y RETAZOS.
Aún queda gran cantidad de CORTES y RETAZOS en SEDAS LISAS, ESTAMPADAS y ROPA INTERIOR, y que están marcados a precios bajísimos, y además, un descuento extra de 10 o|o que haremos efectivo al momento de efectuar su compra.

...ABRICA DE SEDERIAS
"DIEZ DE JULIO"
DIEZ DE JULIO 536 (ENTRE CARMEN Y SAN ISIDRO)

CURSOS DE RECUPERACION PARA ESTUDIANTES SECUNDARIOS
CURSOS PARA TODAS LAS ASIGNATURAS
CURSO PREPARACION INGRESO PRIMER AÑO DE HUMANIDADES.
PREPARACION PARA EL BACHILLERATO
PRUEBAS GENERALES Y ESPECIALES
Funcionarán durante el mes de febrero en la Casa Central de la Universidad de Chile.
Informes y matrículas: Secretaría de la Universidad Popular. — Teléfonos: 82453 - 84547.

Cremados los restos de Gandhi en imponente ceremo
el asesinato fué obra de una conspiración organiz

Se teme por la vida de otros dirigentes hindúes

Sociedad secreta responsable del crimen

Ola de repulsión popular contra los métodos seguidos por la secta de fanáticos panindios

NUEVA DELHI, 31.— (UP).— (Por P. D. Sharma).— Los observadores estiman que la muerte de Gandhi puede demorar la crisis política en la India, pero no por mucho tiempo. El asesinato parece parte de una conspiración política que, según la policía, "extiende sus tentáculos en torno a Nueva Delhi", y la opinión general es que la responsable del crimen es una sociedad secreta, conocida como Rashtriya Sewak Sangha.

La primera reacción pública, una vez pasada la congoja que causó la muerte del Mahatma, fué una ola de repulsión por los métodos seguidos por la sociedad que trabaja de acuerdo con la sociedad panindia hindú Mahasabha, que persistentemente propugna un Gobierno hindú para todo el territorio de la India.

Se prevé una actuación enérgica contra este grupo extremista y sin la conciliadora influencia de Gandhi es de pensar que el asunto tenga repercusiones en el Gabinete.

MISION DE NEHRU Y PATEL

Gandhi fué reconocido como la mayor fuerza para lograr la conjunción de todos los grupos políticos, de los cuales surgieron como dirigentes máximos el Primer Ministro, Pandit Jawaharlal Nehru, y su segundo, Sardar Patel, uno de los cuales debe caer ahora que no existe la conciliadora influencia de Gandhi. Tanto uno como el otro fueron muy adictos a Gandhi. A Patel se le calificaba de un hombre que asentía a cuanto Gandhi dijera. Nehru logró una gran influencia, porque Gandhi siempre lo mencionaba como "mi heredero político".

La unión entre Patel y Nehru puede durar algún tiempo, pero depende en gran parte del desenlace del asunto de Cachemira, que la India ha puesto en manos de las Naciones Unidas. Es de conocimiento público que Gandhi y Patel se oponían a que el asunto se presentara ante el Consejo de Seguridad, y que Nehru influyó para que se acordara hacerlo.

GOLPE PARA NEHRU

Por tanto, si la decisión del Consejo es desfavorable a la India, la posición de Nehru sufrirá un rudo golpe, porque en la India predomina un sentimiento contrario a que el Consejo de Seguridad decida en los asuntos indios. Además de haberse perdido la influencia de Gandhi en cimentar las relaciones entre los hidúes y los musulmanes, su muerte causa un nuevo temor de que se reanuden las luchas religiosas, que el año pasado resultaron incontenibles.

Dentro de este patrón en que se mezclan las aspiraciones, esperanzas y rivalidades políticas, Nehru y Patel quedan frente a frente al Gobierno de la India en donde sólo uno podrá emerger como dirigente supremo o Nehru con sus teorías internacionalistas, o Patel con su puño de hierro nacionalista.

NEHRU

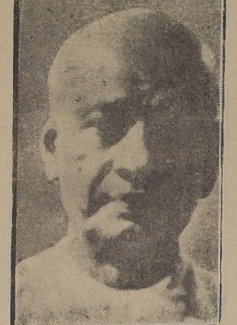

PATEL

La plaza Connaught, en Nueva Delhi.

Muchos partidarios de M. Gandhi procuraron compartir su hoguera

SAQUEOS E INCENDIOS EN BOMBAY; LA POLICIA OBLIGADA A DISPARAR

BOMBAY, 31. (U. P).— La policía se vió obligada esta noche a hacer fuego contra las turbas, e hirió a siete personas, con las que se ha elevado el total de bajas, desde la muerte de Gandhi, a 22 muertos y 61 heridos.

El asesinato de Gandhi, a juicio de los observadores, era parte de un plan político que la policía dice había extendido sus tentáculos en torno a Nueva Delhi". La impresión general es que responsable del hecho es la organización secreta hindú conocida con el nombre "Rashtriya Sewak Sangha" (Servidores Políticos de la Patria).

Durante todo el día ha habido numerosos actos de saqueo y pedradas. Los daños mayores se han registrado en los suburbios de Dadar y Mahim, que son casi en su totalidad barrios hindúes. Las turbas incendieron numerosas casas; luego impidieron a los bomberos que apagaran el fuego y después apedrearon a la policía que trató de dispersarlas.

La oficina del Comisionado de Policía de Bombay informó que iba en aumento la tensión en las zonas de Mahambouri, Grigaum y Laimington, entre los miembros de la organización extremista Mahasabah y los partidarios de Gandhi. En una zona, grupos de hindúes aparentemente partidarios de Gandhi, se detuvieron en medio del camino y apedrearon el edificio de la organización citada.

Todas las muertes — 12 ayer y 10 hoy — han sido causadas por puñaladas en choques entre los partidarios de Gandhi y la principal organización extremista Mahasabah.

El Comisionado de Policía impuso el cubrefuego a las 7 P. M., hasta las 7 A. M. durante una semana, en la principal zona de Bombay afectada por los disturbios y otras restricciones menores en dos localidades más. Además, todos los desfiles y reuniones, con excepción de los efectuados con motivos de matrimonios y funerales han sido prohibidos durante siete días.

Despachos recibidos de Veswada, en la provincia de Madrás, informan que varias personas resultaron gravemente heridas en choques entre elementos comunistas y miembros de la organización secreta Rashtriya Sewak Sangha.

El asesino pertenece a un grupo de fanáticos conspiradores de Poona, uno de los que lanzó una bomba a Gandhi el 20 de enero

NUEVA DELHI, 31.—(UP).—Narayan Vinayak, Gadse se mantiene impasible bajo los repetidos interrogatorios de la policía, y se niega a nombrar a sus cómplices en el asesinato de Gandhi. Su única respuesta es un frío: "Yo decidí matarlo".

Las investigaciones de la policía, sin embargo, han convergido en Poona, que fué la escena de una tentativa anterior para matar a Gandhi, y el lugar donde viven los más fanáticos miembros de los terroristas defensores de la ortodoxia hindú. La policía dice que Gadse era director de un diario de Poona, "Hind Rashtra" (Nación Hindú), y que era un partidario extremista de la guerra contra el Pakistán de la eliminación de los musulmanes del Indostán, y de la restauración de la ortodoxia hindú que Gandhi pasó toda su vida tratando de quebrantar.

BRAHAMAN FANATICO

El diario "Hindustan Times", dirigido por un hijo de Gandhi, dice que Gadse era un miembro fanático del partido Mahasabha, cuyo lema era "El Indostán para los hindúes". Gadse también pertenecía a la casta superior de los Brahamanes, que se sentía ofendida por la labor de Gandhi en favor de la casta despreciada de los intocables.

Gadse es de mediana estatura, de facciones aguileñas y tiene 35 años de edad. Está detenido en el principal cuartel de la policía en Nueva Delhi, y hasta ahora no ha hecho caso de los intensos interrogatorios de la policía. Se cree que los fanáticos de Poona, después de haberles fracasado el intento de matar a Gandhi con la bomba que le arrojaron el 20 de enero último, decidieron probar suerte en forma individual, uno después de otro. Si uno fracasaba, otro lo volvería a intentar. Uno de los conspiradores ya está encarcelado. Se llama Madan Lal, y está acusado de haber lanzado la bomba que no consiguió herir a Gandhi.

NO TRATO DE MATARSE

No es efectiva la historia de que Gadse trató de matarse después de cometido el asesinato. Los testigos están acordes en que disparó tres tiros de una pistola de pequeño calibre, estando Gandhi a un metro de distancia. La muchedumbre se quedó atónita e inmóvil, y un funcionario consular norteamericano que miraba cómo Gandhi se dirigía a hacer sus oraciones, cogió a Gadse y lo empujó hacia las fuerzas de policía. Inmediatamente la multitud se abalanzó sobre el asesino y lo empezó a golpear. Un golpe en la sien, de donde brotó mucha sangre, hizo nacer la historia del intento de suicidio. La policía retiró el equipaje de Gadse de la estación de ferrocarril local, lo que indica que vino a Nueva Delhi con el expreso propósito de dar muerte a Gandhi.

El asesinato del primer ciudadano del Indostán ha despertado temores por la vida de otros dirigentes hindúes, que han cooperado a la política de reconciliación pacífica con los musulmanes, especialmente el Premier Nehru y el Ministro de Educación Maulana Azad. Tanto el Premier como el miembro musulmán de su gabinete, son los blancos de la prensa extremista. En las calle de Nueva Delhi circula actualmente la pregunta: "¿Será Azad el próximo?"

La policía armada de lanzas logró impedir que se propagara la histeria entre la muchedumbre

100 HERIDOS

NUEVA DELHI, 31 (UP).— Por lo menos unas 100 personas resultaron heridas al salir corriendo en diversas direcciones las personas que se habían reunido para presenciar la cremación de los restos de Gandhi, al aplicarse la antorcha a la pira funeraria.

Como una irónica posdata a una vida dedicada a la predicación de la no-violencia y del dominio a sí mismo, la multitud que asistía a la ceremonia, se lanzó a través de las líneas de policías y soldados hacia la pira de madera de sándalo y muchos trataron de subir a la plataforma de ladrillo para unirse a su amado guía.

Unicamente la actitud de la policía que contuvo a la multitud con lanzas especiales impidió que la histeria se propagara entre la muchedumbre y que originara motines descomunales los que las autoridades aguardan ahora con temor una vez desaparecido el Gandhi.

En Poona, capital de Bombay, situada a unos 160 kilómetros al sur de Nueva Delhi, hubo disturbios motivados al parecer por el asesinato de Gandhi, en los que intervinieron miembros del partido del Congreso Panindú y los nacionalistas hindúes a los cuales pertenece el asesino.

Las primeras noticias dicen que hubo dos heridos y tres edificios incendiados. Las autoridades recurrieron a las tropas para restablecer el orden e implantaron el toque de queda en la parte occidental de Poona.

Asimismo, en Ellichpur, 640 kilómetros al sur de Nueva Delhi una turba indignada asaltó y saqueó la casa y las oficinas del prominente miembro del partido Mahasabah.

Devadas Gandhi, hijo mayor del Mahatma

Delegación hindú sería llamada a regresar al país

LAKE SUCCESS, 31.— (UP).—Funcionarios indostanos revelaron que es posible que la delegación indostana sea llamada a su país, debido a la crisis gubernamental provocada allí por la muerte de Gandhi, con lo cual se postergaría indefinidamente el esfuerzo de la NU para suavizar las relaciones entre el Indostán y el Pakistán.

Funcionarios indostanos y pakistanos han estado conferenciando con las autoridades de la NU entre las sesiones del Consejo de Seguridad, para tratar de solucionar las diferencias entre los dos Dominios, presentadas a la NU a raíz de la invasión musulmana de Cachemira.

Nuevo Gabinete de la República Indonesia formó Premier Hatta

BATAVIA, 31.— (UP).— La emisora indonesia republicana de Jogjakarta anunció hoy que el Premier Hatta formó un Gabinete de 15 hombres, que se ha comprometido a apoyar el armisticio firmado con los holandeses y continuar las negociaciones para llegar a un arreglo definitivo en Java.

El anuncio ha aplacado los temores de que la renuncia del Gabinete de Sjarifuddin hace diez días, diera originen a nueva lucha entre holandeses e indonesios. El armisticio que puso término a seis meses de guerra esporádica, fué firmado a bordo del transporte norteamericano "Renville" a comienzos de enero, como resultados de los esfuerzos de la comisión mediadora de las Naciones Unidas.

El Gobierno indonesio renunció pocos días después, aparentemente en protesta contra las condiciones del armisticio.

Alza de los precios en Estados Unidos

WASHINGTON, 31 (U. P.)— El Departamento de Trabajo informó que los precios al detalle para los consumidores subieron en 1.3 por ciento desde mediados de noviembre al 15 de diciembre, llegando a un nuevo máximo absoluto de 67 por ciento sobre el promedio de 1935-1939.

El informe expresa que los precios más altos para todos los grupos de artículos esenciales fueron los responsables del nuevo record. La mayor alza en ese período correspondió a los alimentos, y fué de 2.1 por ciento.

Tratado de amistad EE. UU. e Italia firmarán mañana

ROMA, 31.—(UP).—El Ministerio de Relaciones Exteriores anunció hoy que Italia y Estados Unidos firmarán un tratado de amistad, comercio y navegación, el lunes próximo. El documento será permanente, en el sentido de que no tiene fecha de expiración.

Esta será el primer tratado de esta clase que firma Estados Unidos con un país europeo desde que terminó la guerra, y el primer tratado que firmará Italia desde que terminó el fascismo.

500.000 personas ri
postrer homenaje al M
lento paso del cortejo

**EL HIJO DE GANDHI EN
PIRA FUNERARIA QUE
LOS RESTOS DEL GR**

NUEVA DELHI, 31.— (UP).—(Por Jam restos mortales de Mohandas K. Gandhi fue en una pira de madera de sándalo, conform dúes, y sus cenizas serán desparramadas r río sagrado Jumma, tributario del Ganges

El cadáver de Gandhi fué cremado, después que el cortejo fúnebre hubo desfilado por las calles de esta ciudad, en presencia de cientos de miles de personas de todas las clases sociales que, presas de honda congoja, quisieron ver por última vez a su gran líder espiritual, a quien 400 millones de habitantes del subcontinente indio, deben la independencia.

Al mismo tiempo, la policía anunció que Narayán Vinayak Gadse, quien ayer en la tarde asesinó a Gandhi con tres balazos, había confesado su crimen y que la investigación había permitido saber que el crimen fué parte de una conspiración que ha "extendido sus tentáculos" en torno a Nueva Delhi.

15 DETENIDOS EN BOMBAY

La policía dijo que 15 personas han sido detenidas en Bombay, con motivo de la investigación.

El cuerpo de Gandhi fué velado en su residencia de Birla, en cuyos jardines fuera asesinado ayer al atardecer, mientras se dirigía a una pérgola para sus oraciones. El delgado cuerpo yacía en un lecho bajo, cubierto por una tela blanca y había sido tapizado con pétalos de rosa.

En la frente del Mahatma se veía pintado con rojo, el signo religioso hindú. Alrededor del lecho velaron 20 de los más íntimos acompañantes de Gandhi que, por turno, recitaban plegarias.

La habitación estaba apenas iluminada por lámparas cerradas cuyo combustible era "ghee", o sea, grasa de búfalo. Más cerca del cuerpo, otras lámparas quemaban incienso.

PESAR ENTRE LAS MUCHEDUMBRES

Toda la noche y esta mañana, una enorme multitud permaneció congregada junto a los muros que rodean Birla House, para esperar la salida del cortejo fúnebre.

Por la capilla ardiente, que estaba llena de público, desfiló todo el cuerpo diplomático, cuyos miembros vestían de negro.

También concurrieron el Gobernador de la India, conde Mountbatten; el Primer Ministro hindú, Pandit Nehru; el Ministro de Educación, Maulana Azad, que es musulmán, y otros ministros y altos funcionarios. Nehru estaba todavía afligido por la desgracia y volvió a llorar. Su presencia y la de Azad recordó que ambos han sido blanco de los ataques de la prensa nacionalista hindú, que se opone a la armonía entre los hindúes y musulmanes. Con frecuencia se ha dicho que ambos corren peligro de ser asesinados. Asimismo, estuvo presente el Viceprimer Ministro Sardar Patel, el más enérgico adversario político de Gandhi en el Gabinete. Patel también parecía estar muy afligido.

Las autoridades habían tomado grandes precauciones ante la posibilidad de incidentes. Toda la policía, con tropas sikhs y del sur de la India y coches blindados, habían sido apostados en lugares estratégicos de la ciudad. Tanto las calles de la vieja Delhi como de Nueva Delhi, estaban prácticamente desiertas. Todos los comercios habían cerrado y las banderas estaban a media asta. Hasta los restaurantes y mercados habían cerrado sus puertas, negándose a servir a sus parroquianos. La atmósfera de duelo era claramente perceptible.

SE INICIAN LOS FUNERALES

Desde Birla House, a lo largo de todo el trayecto de varios kilómetros hasta la orilla del río Gumna, la policía, tropas y boy scouts habían tendido cordones tomados de las manos, para contener la avalancha del público, cuyos gritos de "Victoria a Gandhi" y "Gandhi aun está vivo" podían escucharse desde muy lejos.

A las 11.30 A. M. esos gritos atronaron el espacio, pues se abrieron los portones de la mansión Birla y el cortejo fúnebre comenzó a salir. La procesión, precedida por cuatro coches blindados, comenzó inmediatamente su larga marcha.

Desde un automóvil de la policía se daban instrucciones al público mediante altoparlantes. A esa hora se calculó que había medio millón de personas a lo largo del trayecto que recorrió el cortejo fúnebre. En seguida apareció el coche funerario tirado por nueve caballos blancos. El cuerpo de Gandhi estaba parcialmente cubierto con la bandera tricolor de la India. Nehru y Patel iban a ambos lados de la carroza.

Detrás del coche fúnebre venían a paso lento, destacamentos del ejército, fuerza aérea y armada de [illegible] miembros de [illegible] diplomáticos [illegible] dades. Entre estaban Mo[illegible] sa.

El aire y e[illegible] tinuamente [illegible] pétalos, que desde las ve[illegible]

DESFIL

Durante [illegible] cortejo desf[illegible] mientras un[illegible] polvo y las [illegible] cereano que [illegible] de las perso[illegible] vestimentas, [illegible] campesinos [illegible] nas, que h[illegible] dos con sus [illegible] lizando toda[illegible] inclusive ca[illegible] bueyes.

Las calles [illegible] como ríos [illegible] mezclaban a[illegible] ros e intoc[illegible] taxímetros [illegible] das las eda[illegible] tracción an[illegible] tos de pers[illegible] del mundo [illegible] acompañar[illegible] do maestro [illegible] da. Fué un[illegible] dable.

Paracaidis[illegible] que iban s[illegible] pedían al p[illegible] de pie al pa[illegible] kas, con ca[illegible] les de cerem[illegible] las celebrac[illegible] daban el es[illegible] envainados.[illegible] nal del [illegible] Mountbatten[illegible] jo vivo y c[illegible] nía una no[illegible] rido en el[illegible]

Aviones de[illegible] la India, vo[illegible] ra, arrojaro[illegible] che fúnebre[illegible]

EL SITIO D

En el lug[illegible] se había le[illegible] del amanec[illegible] de ladrillos[illegible] altura, en [illegible] también de[illegible] do. Debajo[illegible] do casi 300 l[illegible] ra de sándal[illegible] for e igual [illegible] sagrados.

Para hace[illegible] habían colo[illegible] 100 kilogram[illegible] falo. El si[illegible] tenía poco [illegible] de largo y [illegible] cho, junto a[illegible] na. Ese tronc[illegible] clarado sagra[illegible] te se levant[illegible] tesco monum[illegible] de Gandhi.

Al llegar [illegible] junto a la [illegible] fuerza aérea [illegible] formes azules[illegible] mientras la [illegible] blindados ocu[illegible] ñalados pre[illegible] batten y espec[illegible] taforma dest[illegible] pañantes.

**EL HIJO D[illegible]
CIEND[illegible]**

El cuerpo [illegible] locado con [illegible] pira. El públ[illegible] ces a cantar [illegible] ción, los sagra[illegible] roe hindú Ra[illegible] ta. El público [illegible] de la canción[illegible] con palmotea[illegible]

Por último [illegible] Gandhi, Deva[illegible] rando al cielo[illegible] citó los versíc[illegible] grado de los [illegible] mamiento a D[illegible] ponsable de la[illegible] Gandhi.

Luego, con u[illegible] da en una de[illegible] gradas que es[illegible] tación donde f[illegible] Nevadas dió [illegible] la pira, encen[illegible] mas surgieron [illegible] vió cómo el c[illegible] era consumido[illegible]

Dentro de t[illegible] zas serán desp[illegible] río sagrado. [illegible] hace cuatro a[illegible] mismo río Jum[illegible] el cadáver de [illegible] dhi. En 20 mi[illegible] Gandhi quedó [illegible] nizas y la cere[illegible] las 5.20 P. M.

Durante la [illegible] blico pugnó po[illegible] a la pira, oblig[illegible] a mostrarse en[illegible]

Muchas muje[illegible] ron y varios n[illegible] teados. El pú[illegible] junto a la pir[illegible] trada la noche[illegible] medianoche ha[illegible]

Se aplazaría el debate sobre la India

Debido a que la delegación indostana ante la N.U. espera ser llamada a su patria

LAKE SUCCESS, 31.—(UP).—(Por Robert Manning).—El asesinato de Mohandas K. Gandhi amenaza aplazar indefinidamente los esfuerzos de las Naciones Unidas para limar las esperezas en las relaciones entre Hindostán y Pakistán.

Funcionarios hindostanos dieron a conocer que la delegación de su patria espera ser llamada a Nueva Delhi con motivo de la crisis que provocó en el Gobierno la muerte de Gandhi.

Tal decisión obligará a aplazar los debates actuales dentro del Consejo de Seguridad en el problema que hay pendiente entre Hindostán y Pakistán.

Gopalaswami Ayyangar, miembro de la delegación y Ministro sin cartera, y el perito que lo acompañó como auxiliar, es posible que deban regresar a Hindostán por las razones antes expresadas.

La posibilidad del aplazamiento surge cuando el Consejo parece dispuesto a ordenar un plebiscito en Cachemira, pasando por encima de las objeciones hindúes. El plebiscito, organizado y fiscalizado por la NU, decidiría si Cachemira queda unida a uno de los dos países.

Los siete miembros del Consejo, incluso los delegados de las grandes potencias, excepto Rusia, se mostraron favorables al plebiscito. Se espera que al reunirse el Consejo el martes para reanudar el debate, Rusia dé a conocer su opinión.

Los diplomáticos de la NU temen que la muerte de Gandhi haga imposible la paz en Hindostán. Al principio confiaron en que la muerte tendría un efecto contrario, es decir, que aquietaría los ánimos de hindúes y musulmanes, pero, en estos momentos temen lo peor, debido a la oposición de Hindostán al plebiscito sobre lo cual sostienen que debe hacerse salir previamente de Cachemira a los invasores musulmanes y debido también a que los extremistas y otros grupos hindúes aún se muestran resentidos por la división de India.

No es probable que la delegación hindostana haga concesiones en el caso de Cachemira; los expertos consideran que al hacerlo agregaría dificultades a las que ya tiene el Gobierno de Nueva Delhi.

Bárbara Hutton se encuentra muy grave

BERNA, 31 (U. P.)—Se anunció que Bárbara Hutton, la famosa heredera de los almacenes Woolworth, sufrió una recaída después de una operación de apendicitis, encontrándose en estado muy grave. En el hospital se informó que la temperatura de la enferma comenzó a subir el viernes en la noche, y que su sistema digestivo no funciona. El corazón funciona bien, por lo que se estima que hay posibilidades de que se restablezca.

Bárbara Hutton, que es actualmente esposa del príncipe Igor Troubetzkoy, pasó "muy mala noche", y los médicos que la atienden están preocupados ante la imposibilidad de alimentarla.

Erupción del volcán del Monte Erebo en Isla Ross, Antártida

WASHINGTON, 31 (U. P.) La expedición antártica de la Armada de Estados Unidos informa que está en erupción el Monte Erebo, el único volcán conocido en la Antártica, el cual está arrojando humo y vapor, aunque no lava, de su cráter de 800 metros de ancho. La última vez que se sepa que el volcán estuvo en acción fué en 1911. Los despachos enviados por el rompehielos "Burton Island" dicen que cuando el buque llegó a Mc Murdo Sound, cerca de la isla de Ross, estaba saliendo humo y vapor de la cumbre del Monte Erebo, que mide 4.300 metros de altura. El volcán forma parte culminante de la isla de Ross.

El 17 por ciento del presupuesto ruso fué asignado a las Fuerzas Armadas

MOSCU, 31.— (U. P.)— El Ministro de Hacienda, Arseni Zverev, presentó al Soviet Supremo el proyecto de presupuesto para el año fiscal de 1948. Los ingresos fiscales han sido calculados en 428.000 millones de rublos, y los gastos en 387.000 millones de rublos, lo que representa un superávit de 40.000 millones de rublos.

Zverev señaló que los gastos calculados para las fuerzas armadas, constituyeron el 17 por ciento del presupuesto total. Anunció que el Ministerio de las Fuerzas Armadas el año pasado no utilizó todos los fondos asignados. El año pasado se destinaron para las fuerzas armadas 67.000 millones de rublos, pero los gastos, de acuerdo con Zverev, fueron sólo de 64.494.000.000. Los fondos asignados el año pasado para las fuerzas armadas fueron el 18 por ciento del presupuesto total.

El Ministerio de Economía Nacional, que incluye a la industria, agricultura y el transporte, obtiene el mayor porcentage con 148.100.000.000 de rublos. El año pasado sus fondos fueron de 131.800.000. Los fondos para la economía nacional incluyen 93.900.000.000 y los transportes y comunicaciones.

Resolver los pequeños problemas individuales, es realizar los grandes problemas nacionales
CARVAJAL HNOS.
Santiago de Chile, Casilla 3964

MUEBLES
FABRICA "LAS DELICIAS"
Av. B. O'HIGGINS 1625
Creaciones Exclusivas
MODERNOS y NORMANDOS
PRECIOS REBAJADOS
FACILIDADES DE PAGO

...ALIA, COMO ESTADO SOBERANO DE TERMINARA SI LOS ...QUES DE EE. UU. QUEBRANTAN EL TRATADO DE PAZ

...ó el Gobierno de ...al de Moscú, dán... ...entender que no ...nga en sus asun... ...tos

...31 — . (UP).— (Por ... Murray).— Italia in... ...amente a Rusia, que ... de sus asuntos, y que ... Estado Soberano, de... ...si la presencia de los ... guerra norteamerica... ...ituye o no una viola... Tratado de Paz con

...tamente después la ... Italiana, anunció que ...próximo firmaría el ...e Amistad, Comercio y ... con Estados Unidos. ...rno italiano hizo cons... ...ció que Italia "sobera... ...quien debe juzgar si ...zones para hacer ob... ...o presentar protestas", ...to a la presencia de ...teamericanas en puer... ...os.

...sterio de Relaciones ... impartió instruccio... Embajador, en Moscú, ...sio para que comuni... ...determinación a Rusia, ...rto a la protesta en... Moscú a Washington, ...do que la presencia de ...orteamericanas en los ...lianos viola el Trata... Italiano.

...unicado de la Cancil... ...e notar que ocurren ...puertos del Mediterrá... ...de unidades similares, ...las de Estados Uni... ...és de los ajustes di... normales con los Es... ...esanos correspondien... ...on los únicos llama... ...ar si existe razón pa... ...objeciones o presentar

...nicado dice que Ita... ...erá los mismos privi... ...uarios a las unidades ...aciones, además de las ...anas.

Estados Unidos tiene los mismos derechos en Berlín que cualquiera otra potencia de ocupación, dijo Clay

BERLIN, 31.— (U. P.)— (Por Mayer Handler).— El general Lucius D. Clay, comandante militar de la zona de ocupación norteamericana, dijo al mariscal Vassilovsky Sokolosky, jefe militar soviético, en la reunión del Consejo de Control Aliado, que Estados Unidos tiene los mismos derechos en Berlín que cualquier otra potencia de ocupación.

Estas manifestaciones de Clay se produjeron durante el debate sobre la actitud de los oficiales soviéticos, que impidieron que dos oficiales británicos asistieran, como "observadores", a una reunión realizada el 11 de diciembre pasado por el Partido Demócrata cristiano.

El debate se inició cuando el comandante británico de ocupación, presentó una proposición para que todas las reuniones de los partidos políticos de Berlín, se celebren bajo la jurisdicción de la comandancia aliada, es decir bajo la jurisdicción de las cuatro potencias, y para que todos puedan conocer a los representantes de las potencias ocupantes.

El representante soviético contestó que los aliados occidentales, no tenían derecho a asistir a las reuniones "sólo por su interés en los partidos políticos de la zona soviética". Clay entonces propuso que no se permita a ningún oficial aliado asistir a las reuniones de los partidos en Berlín, de acuerdo con la política norteamericana de no intervención, pero insistió en recalcar los derechos de Estados Unidos y de sus representantes como potencia de ocupación.

Clay dijo que no había estado interesado en estar representado en la reunión del 11 de diciembre, pero que estimaba que tenía libertad para enviar a sus representantes si así lo deseaba.

Posteriormente el Consejo hizo secreta su sesión y reanudó los debates sobre la proposición de Clay para una reforma general del sistema monetario de Alemania. No hay detalles del plan de Clay. Se dijo también que el representante soviético había presentado hoy una contraproposición.

Se disolvió la Asamblea italiana

ROMA, 31. — (UP). — Después de 19 meses le existencia, la Asamblea Constituyente dió por terminadas sus tareas y se disolvió de acuerdo con la nueva ley constitucional aprobada.

En el curso de su funcionamiento la Asamblea aprobó la Constitución y el tratado de paz, designó el primer Presidente de la República y aprobó las leyes de prensa, elección del Senado y de organización regional.

UN CICLON ARRASO ISLA REUNION; PERECIERON MAS DE 300 PERSONAS

FALLECIO ORVILLE WRIGHT COINVENTOR DEL AEROPLANO

Orville y Wilbul Wright nacieron en Indiana. Cuando pequeños, su padre les compró un juguete volador impulsado por tiras de goma. La curiosidad les hizo romper el juguete, para descubrir el secreto de su vuelo y nunca desde entonces abandonaron sus pesquisas hasta que inventaron el aeroplano años después.

En 1903 salieron en una excursión misteriosa a los arenales de Kitty Hawk, en la Carolina del Norte, y el 17 de diciembre de dicho año, Orville realizó el primer vuelo en un aparato más pesado que el aire movido por motor. El aparato era un frágil biplano hecho de bambú y telas.

Sólo un puñado de habitantes de Kitty Hawk vió "el loco experimento", y transcurrieron varios días antes que el mundo supiera y creyera la noticia de que había volado.

El 10 de febrero de 1908, el Ejército de los Estados Unidos compró el primer avión más pesado que el aire, por 25,000 dólares, siendo este el comienzo de las fuerzas aéreas norteamericanas.

Después de la muerte de Wilbur, en 1912, Orville continuó sus experimentos con la ayuda de su hermana Katherine. En 1908 sufrió la rotura de una pierna al estrellarse el avión en que realizaba pruebas para el Ejército, y desde entonces voló con muy poca frecuencia.

La primera guerra mundial dió gran impulso a la aviación, que se convirtió desde entonces en una gran industria. Orville fué asesor técnico de la Wright Company, que se convirtió en la Wright Martin Company, en el año 1916, y aportó muchos adelantos a la aviación.

Orville recibió un gran número de honores de su Gobierno y otros países; pero el Gobierno de los Estados Unidos, representado por la Smithsonian Institute, sostuvo durante varios años que el doctor Samuel Langley había volado antes que los hermanos Wright. Debido a dicha disputa, el avión original de los hermanos Wright se conservó en el Museo de Londres y no en los Estados Unidos. Recientemente el Smithsonian Institute aceptó la prioridad de Wright y el avión de éstos será traído a los Estados Unidos.

Viento de una velocidad de más de 300 kilómetros derribó hasta las casas de hierro y concreto

PUERTO LUIS (ISLA MAURICIO), 31. (U. P.).— Las primeras noticias de las Islas Reunión, informan que el ciclón del lunes produjo la muerte a más de 300 personas y dejó la isla como si le hubiese caído una bomba atómica.

El cable dice que la estación meteorológica tuvo que desistir seguir registrando la velocidad del viento, después que éste alcanzó 304 kilómetros por hora, debido a que los instrumentos no registran una velocidad mayor.

El ciclón duró diez horas y dejó fuertes lluvias que persistieron hasta ayer.

Las edificaciones de hormigón y acero fueron derrumbadas. El asilo de leprosos sufrió averías y murió un recluso. En el pequeño pueblo de San Pablo la inundación mató a veinte vecinos. Decenas de millares de habitantes han quedado sin hogares y las existencias de alimentos en la isla ha disminuido considerablemente, por los daños sufridos por las cosechas y los establecimientos de víveres.

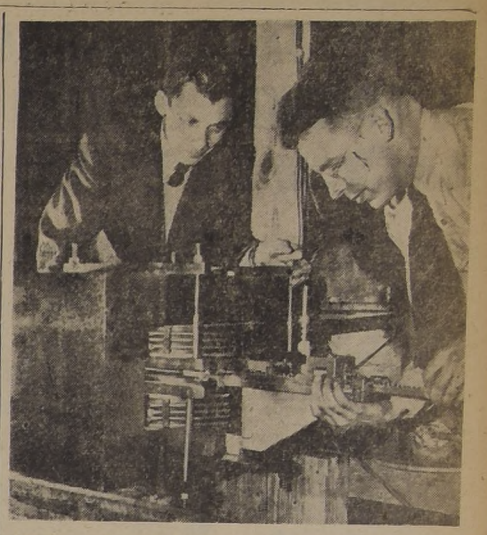

CHICAGO.— John Marshall, a la derecha, físico de la Universidad de Chicago, ajusta un aparato de prueba a un magneto de un modelo de ciclotrón, mientras observa la operación el doctor Herbert L. Anderson. Estas pruebas determinarán el diseño del magneto de más de 2.000.000 de kilos que la Universidad ordenará construir en su programa para la investigación atómica. (Foto ACME).

Campaña para estrechar la fiscalización de la política de Mc Arthur inició Rusia

WASHINGTON, 31.— (UP).—Se ha tenido conocimiento que Rusia inició una vigorosa campaña en la comisión de las once naciones del Lejano Oriente, para imponer nuevas medidas de fiscalización a la política de ocupación que desarrolla el general Douglas MacArthur en el Japón.

Fuentes autorizadas dicen que la campaña coincide con la llegada a esta ciudad del nuevo Embajador soviético, Alexander S. Panyushkin, quien también es delegado ruso en dicha comisión.

Los funcionarios norteamericanos, conceptúan la decisión soviética como el comienzo de un esfuerzo encaminado para lograr una actuación más activa en la ocupación del Japón.

Dichas fuentes dicen que Panyushkin ha pedido a la comisión que prohiba a Mac Arthur armar a la policía japonesa. Se dice que sus sugestión haría que la policía japonesa sólo contará con bastones y armas, lo cual le impediría dominar los motines.

Las mismas fuentes dicen que otras peticiones de Panyushkin son: que Mac Arthur destruya todo el equipo militar en el Japón "en el término de ses"... seis meses" y los archivos mi...

El delegado norteamericano ...litares japoneses en "tres me... Frank R. Mc Coy, presidente de ...la comisión, se negó a someter ...a votación las proposiciones de ...Panyushkin en la sesión de ayer ...y pidió su aplazamiento. Mc ...Coy afirmó que las proposiciones soviéticas eran partes del ...programa de desmilitarización, ...que ya está en ejecución.

Según dichas fuentes bien informadas, Panyushkin, al presentar su proposición, indicó que la Unión Soviética considera que la política de ocupación de Japón, que efectúa Estados Unidos, y la dirección de la misma por el general Mac Arthur "se están suavisando".

Hace una semana, Estados Unidos informó a la comisión su decisión de pedir al Congreso los fondos para comenzar la rehabilitación de la economía japonesa. El requerimiento inicial será por 175 millones de dólares.

TEMPERATURA DE CONGELACION EN LA COSTA ATLANTICA DE EE. UU. CREA GRAVE SITUACION

NUEVA YORK, 31 (UP).— La peor ola de frío azota la costa del Atlántico de Estados Unidos, desde Maine hasta las dos Carolina. En los estados de Tennesse, Kentucky y en las propias Carolinas, se sufrió la acción de fuertes temporales de agua y nieve.

La crítica situación en el suministro de combustibles se ha agravado con las temperaturas inferiores al punto de congelación.

El lugar más frío de la Unión durante las últimas 24 horas, fué Warren en Pensilvania, en donde se registraron 41 grados, bajo cero centígrados. En Albany, Estado de Nueva York, el termómetro marcó 32 grados bajo cero y 36 grados en Bennington, Vermont.

La humedad se congeló en dos tuberías de gas natural en el Medio Oeste, lo que paralizó el servicio de combustible vital en Jeffersonville y New Albany, en Indiana, en Dowagiac y Buchanan en el estado de Michigan.

El servicio estuvo interrumpido durante doce horas, después de lo cual fué normalizándose poco a poco. El Gobierno está tratando de hacer frente a la situación en Massachusetts en donde tomó posesión del gasóme...tro, amenazado de huelga, la cual afectaría a más de 1.500.000 residentes.

En Pensilvania se registraron 41.o bajo cero.— Cañerías de gas obstruídas por el hielo

En Pensilvania existe la amenaza de falta de agua total y de gas; dentro de cinco días si continuán las temperaturas extremas y si no se hace entrega de los combustibles necesarios.

200.000 obreros están paralizados en Detroit por la falta de presión en las tuberías de gas, lo que ha obligado al cierre de los talles en numerosas fábricas.

En Pitzburgh 30.000 obreros metalúrgicos, mineros y fluviales se encuentran también paralizados por la escasez de gas.

Como consecuencia de estas anormalidades la producción de carbón en Pitzburgh ha decaído a 60.000 toneladas diarias. En Nueva York el termómetro marcó en la madrugada de hoy 18 grados bajo cero y se predice que para mañana habrá otra borrasca de nieve.

En Kansas, Missouri e Illinois nevó ayer y hoy, los observatorios meteorológicos informaron que no hay esperanzas de alivio por ahora para los estados azotados por la ola de frío.

Escaramuzas en el N. de Janina, Grecia

ATENAS, 31.— (UP).— Los últimos informes dan cuenta de ligeras escaramuzas y operaciones de despeje en el sector noroeste de Jannina en las que perecieron cuatro guerrilleros.

Desde Sohos, al noreste de Salónica, informan que aviones del ejército regular ametrallaron a las guerrillas que en su ataque contra la población destruyeron la casa del ayuntamiento antes de verse obligados a retirarse.

Ha cesado temporal de lluvia en España

MADRID, 31.— (UP).— El temporal de lluvia ha cesado en toda España y, momentáneamente por lo menos, ha mejorado algo la situación en las regiones inundadas.

Andalucía está recobrando su aspecto normal y se han restablecido las comunicaciones en Madrid, Aranjuez y otras regiones, donde el Tajo tuvo una crecida de importancia.

Las provincias de Valladolid, Salamanca y Zamora, continúan inundadas en extensas zonas, pero el cese de la lluvia hace esperar la próxima vuelta a la normalidad, si es que no se repiten las tempestades.

Moscú ha amonestado a Tito y Dimitrov por sus ideas de Federación Balcánica

POR H. SALISBURY, ESPECIAL PARA "LA NACION"

NUEVA YORK, 31.—(UP).—Por medio del diario "Pravda" el Kremlin ha amonestado severamente al mariscal Tito, de Yugoeslavia, y al Premier Dimitrov, de Bulgaria, los dos antiguos dirigentes bolcheviques. Se les ha dicho que deben renunciar a sus ideas de una confederación balcánica, y que deben recordar que, como jefes de Estados satélites, deben colocar los intereses de Rusia por encima de todo, incluso de los de sus propios pueblos.

Naturalmente, "Pravda" no se expresó en términos tan rudos, pero tal es la interpretación que los corresponsales dan a su declaración, moderada en los términos pero enérgica en la intención. Algunos hasta han considerado que ésta sería la primera grieta en el frente oriental comunista. Sin embargo, tal cosa parece exagerada, a menos que Tito y Dimitrov sigan adelante con sus planes, desafiando a Moscú, lo cual no es probable en vista de que ambos hombres tienen una larga carrera de obediencia fiel a los decretos del partido.

Es posible que el ataque de "Pravda" al plan de confederación balcánica sea profético. Hace ya 25 años que Europa está padeciendo del vacío creado por la destrucción del Imperio de los Habsburgos después de la primera guerra mundial, y ahora existe un nuevo vacío con la caída de Alemania. Las aspiraciones de unidad de los eslavos y su necesidad de alguna especie de unidad económica, son muy reales.

Una de las razones más profundas que los expertos atribuyen a la posición asumida por "Pravda", es que se cree que la política rusa tiene el objetivo distante de absorber a todos sus satélites de la Europa oriental e incorporarlos directamente a la Unión Soviética. Naturalmente, para la URSS sería más difícil anexarse una federación balcánica completa, que a los países balcánicos uno por uno.

La amonestación de "Pravda" no tendría importancia para el jefe de un Estado independiente, pero para Tito y Dimitrov es muy importante, pues revela a todo el mundo que ellos ya no cuentan con la confianza plena de Moscú. Si se inclinan ante el edicto de Moscú, sus pueblos verán en eso que son simples títeres moscovitas, a pesar del poder local que puedan disfrutar.

Es posible que algunas personas se dejen engañar por los piadosos alardes de "Pravda" respecto a las fronteras nacionales. Pero hasta el político más torpe debe ver en estas declaraciones una reafirmación de la antigua política imperial rusa de dividir para reinar. Los Zares siempre se opusieron a la confederación balcánica, en tanto que los Habsburgos trataron de realizarla bajo sus auspicios.

Resolver los pequeños problemas individuales, es realizar los grandes problemas nacionales
CARVAJAL HNOS.
Santiago de Chile, Casilla 3964

DEFUNCION

Ha dejado de existir nuestro querido deudo, don
JUAN ALFREDO CANO GONZALEZ
Sus restos serán sepultados hoy en el Cementerio Católico. El cortejo partirá desde Correa Bravo 1335, a las 11 horas.
La familia

Una dueña de casa, aisladamente se siente impotente para defenderse de las especulaciones. Inscríbase en la Asociación Nacional de Dueñas de Casa, que está organizada en la Municipalidad de su comuna.— ASOCIACION NACIONAL DE DUEÑAS DE CASA.

DEFUNCION

Ha fallecido nuestro querido e inolvidable deudo, señora
MERCEDES NAVIAS PEREZ
Sus restos serán sepultados en el Cementerio General hoy, partiendo el cortejo desde su casa-habitación, calle Santa Filomena N.o 150, a las 15 horas.
LA FAMILIA.
Atendido por la Empresa Azócar

DEFUNCION

Ha dejado de existir nuestra querida e inolvidable madre y hermana, señora
ROSALINA F. DE REBOLLEDO
(Q. E. P. D.)
Sus funerales se efectuarán hoy, domingo 1.o de febrero, en el Cementerio General, a las 10.30 horas, partiendo el cortejo desde la Parroquia Cura de Ars, Carmen Mena 18b, Paradero 14, de la Gran Avenida, donde se le oficiará una misa por el eterno descanso de su alma, a las 10 horas.
SUS HIJOS y FAMILIA.
Atendido por la Empresa "La Unión"

...Di..Si...

...lpargata Vasca

¡ES MEJOR!

...ACO Y SIN TACO. — DOSCIENTOS MODELOS DIFERENTES

NUMEROS 24 AL 49

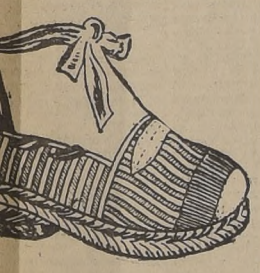

...N ANTONIO 437
HAY MIL MODELOS

...NEARIO ALGARROBO
...DENCIALES AGUAS MARINAS

...jor balneario situado corazón Algarrobo, 1 cuadra ...dad y 60 metros Cuartel de Carabineros, subida ... Casablanca, Valparaíso; anfiteatro de 22 metros al... ...na Algarrobo, calles, playas y mar. ...á urbanizando, veredas, pavimento soleras; luz ...sta temporada. Agua potable habrá en abundancia. ...playa es interesante para todas las familias, aguas ... playa limpia, libre de cochayuyos, varias pozas; ...familias, hombres, mujeres y niños tienen sus en... ...es baños temperados sin peligro; botes para re... ...bahía que es inmensa, botes para pescar, abundan... ...e de pesca, sin peligro naufragar; vela, yachting, ... y otras entretenciones. ...los que inviertan dinero en Algarrobo duplicarán ...a dos años; construcciones renta producen de 30 o/o ...lba. ...en cuatro secciones, cabida alrededor de 500 metros ...cada uno. ...cción, $ 5,000 al contado y resto $ 500 mensuales, ...s años. ...cción 4,000 al contado, resto 400 pesos mensuales. ...4.a Secciones, 3,000 al contado, resto 300 y 400 pe... ...ales. ...e de visitar y elegir su lote. ... y antecedentes en Santiago atenderán ...o 2.o Aravena y Humberto del Canto ...UERFANOS 1350 ...GARROBO ATENDERA EL INGENIERO SEÑOR ARTURO MONTALBA.

CALZADOS
Royalty
PUENTE 577

DESDE MAÑANA LUNES

LIQUIDA

TODA SU EXISTENCIA DE

CALZADO DE TEMPORADA

DESDE $65.

Puente 577

TAPICES, SACOS, ALPARGATAS, CORDELES, JARCIAS, SE PRODUCEN EN GRAN CANTIDAD EN LOS ANDES

Es un centro agrícola e industrial de primer orden

Pleno éxito ha tenido el Instituto Agrícola en la Hacienda de San Vicente

LOS ANDES, 31.— Entre ventoleras de encinas, quillayes, pimientos y pinos legendarios, se levanta el primer puerto terrestre de Chile, esta hermosa ciudad que es un gran centro turístico, y cuyo comercio adquiere cada día mayor importancia.

La ciudad se enorgullece de sus amplias y hermosas avenidas, todas pavimentadas, que se reúnen en una pintoresca plaza, donde se venera a "Los Padres de la Patria". A un costado se encuentra la antigua Iglesia de Santa Rosa, fundada por don Ambrosio O'Higgins. Esta ciudad duplica su importancia en los meses de verano, por el paso de una copiosa caravana de turistas que vienen de Argentina, rumbo a nuestras costas.

La edificación, varía entre lo colonial y lo moderno. Excelentes hoteles están al servicio de los viajeros. La Municipalidad ha organizado una Biblioteca Popular para niños y adultos. También mantiene una amplia piscina. Por esto, Los Andes es un cómodo lugar de veraneo. No escasea la fruta, y bajo el fresco de sus alamedas, la gente del pueblo se reúne en su mercado, donde se venden empanadas, fiambres, sandías, refrescos, y un bullicioso alto-parlante, que transmite lo más novedoso y de actualidad. Góndolas y coches movilizan mucha gente todos los días a los alrededores: Rinconada, San Rafael, Pocuro, San Vicente, etc.

Este último punto es una verdadera ciudadela. Pertenece a la sucesión de don Pascual Baburizza. La última voluntad de este caballero, fué construir en esta hacienda un Instituto Agrícola de primer orden. El establecimiento, por su edificio y calidad de su enseñanza, es el primero en su clase en nuestro país. Su instrumental es importado y su profesorado es especialista en la materia. Cuenta con un internado con amplios dormitorios, comedores, salas de clase brillantes, todo dentro del mayor orden y confort. Los alumnos siguen seis años primarios, y luego cuatro de especialización agrícola.

Una magnífica sala de actos, enfermería, talleres y campos de cultivos para la práctica, hacen que sus alumnos estudien con alegría y entusiasmo. Las otras dependencias de la hacienda, también son magníficas: oficinas, pulperías, salas de juego, canchas, etc. Toda la hacienda es motivo de orgullo y satisfacción para los campesinos que allí trabajan.

Este establecimiento es, por consiguiente, un centro de investigación y estudio que honra a toda la provincia.

Los Andes es una ciudad que vive de los productos de sus campos. Las tres cuartas partes de la producción, la constituye el cáñamo. Existe —entre otros—, la Cía. Industrial, que día a día, mejorando técnicas, supera la calidad de sus productos: géneros, tapices, sacos, alpargatas, cordeles, jarcias, etc.

Nota simpática para el veraneante es el "Cerro de la Virgen", desde cuya altura, el panorama de la ciudad juega con los campos, árboles y el caudaloso río Aconcagua que se pierde en la lontananza.

En la cúspide está la imagen de la Virgen, con ofrendas religiosas, mandas, etc. Uno de los caminitos baja a un lugar denominado "El Tapón". Según una vieja tradición nadie puede pasar más allá, porque el paseante, con la chicha maravillosa que allí se le ofrece, no puede seguir más adelante.— (Iris Amanda Ceballos, corresponsal especial).

Nuestro primer puerto terrestre es también un gran centro agrícola e industrial. Numerosas fábricas convierten el cáñamo, que forma las tres cuartas partes de la producción agrícola de la zona, en productos manufacturados.— En el grabado, un aspecto de una de las hermosas calles de la ciudad.

Con agua potable contará Til-Til

TILTIL, 31.— Una comisión de la Municipalidad de Tiltil, encabezada por el Alcalde de la Comuna, don Manuel Vargas Leiva, sostuvo el miércoles 28 de enero, una provechosa entrevista con el Ministro de Obras Públicas, señor Merino Segura, en la cual solicitaron del Ministro la construcción de obras de emergencia para dotar de agua potable a Tiltil, como asimismo la iniciación de los estudios definitivos del Tranque de Caleu, el cual posibilitaría el regadío de toda la zona.

El señor Merino se interesó vivamente en los problemas expuestos, ordenando la construcción inmediata de labores, a fin de abastecer de agua potable a la localidad, además de los estudios necesarios para la ejecución del Tranque solicitado, a objeto de que los vecinos beneficiados con esta obra aporten con medios económicos, a fin de llevarla a buen término.

La Comisión agradeció al Ministro el especial interés que ha tenido siempre, por dar solución a los problemas que afectan a Tiltil, habiendo la seguridad de que se dará pronto cumplimiento a las instrucciones impartidas personalmente por el señor Merino a los jefes de los Servicios respectivos.

La misma delegación se entrevistó posteriormente con el señor Alberto Fernández, Subdirector de Pavimentación, a quien solicitaron la continuación de los trabajos de aceras en la comuna, como asimismo una cuota de ella para la localidad de Polpaico. El señor Fernández accedió de inmediato a la petición, ordenando se hicieran los trámites necesarios para dar cumplida satisfacción a la solicitud de la Municipalidad.

MATADERO MUNICIPAL

General beneplácito ha causado en la población, la decisión alcaldicia de iniciar los trabajos para la construcción del Matadero Municipal. Se espera con fundadas razones que, con dicha obra, se terminará con la escasez de carne en la Comuna, como asimismo que ésta tendrá el debido control veterinario.— (El Corresponsal).

CARESTIA DE COMESTIBLES EN CARTAGENA

MELIPILLA, 31.— Numerosos vecinos de Melipilla, que han ido en éstos últimos meses, por uno o varios días al vecino balneario de Cartagena, se han acercado a nosotros, para pedirnos hacer públicas sus protestas por la exagerada carestía que es posible observar allí, al tratar cualquier clase de adquisición, principalmente en comestibles. Asimismo, nos han manifestado nuestros informantes, con respecto a las odiosas dificultades con que se tropieza a cada momento por la total desorganización que existe en la movilización colectiva, góndolas y micros, de ida y regreso a ese balneario y puntos intermedios, debido a que no se respeta horario ni menos las tarifas establecidas reglamentariamente con autorización de las autoridades respectivas. Finalmente, y lo que es más delicado —nos agregan—, a pesar del numeroso grupo de bañistas que a diario se ve en el mar, y sin que se tome en cuenta los lamentables accidentes que se puedan producir por imprevisión, es extraño que no se dispongan las garantías de seguridad y resguardo de los veraneantes, con algunos botes y buen número de salvavidas.

ESTABLECIMIENTO DE PODER COMPRADOR DE TRIGO EN VICTORIA

VICTORIA, 30 — En vista de que hasta la fecha el Instituto de Economía Agrícola, no había acordado la creación de la Agencia Compradora de Trigo en Victoria, el Gobernador don Aner Padilla, solicitó telegráficamente información sobre el particular, habiendo recibido el siguiente comunicado: "Gobernador — Victoria.— Resugrama trece comunico establecimiento poder comprador Victoria está para resolución Consejo este organismo. (Fdo.)— INECONA".

LOS BOMBEROS CELEBRARON EL 66.o ANIVERSARIO

LA UNION, 31.— Con un significativo acto se verificó la conmemoración del 66.o aniversario del Cuerpo de Bomberos de esta ciudad, repartiéndose premios a los voluntarios por sus años de servicios, en la siguiente forma:

PRIMER PREMIO — 5 años de servicios: Dante Riquelme, de la 2.a Compañía; Hernán Mundaca, de la 2.a Compañía y Ricardo Inzunza, de la 4.a Compañía.

SEGUNDO PREMIO — 10 años de servicios: Víctor Martín de la 2.a Compañía; Luis Ojeda, de la 3.a Compañía; Juan Despío de la 4.a Compañía y Bartolo Ojeda, de la 4.a Compañía.

TERCER PREMIO — 15 años de servicios: Pedro Wagner, de la 1.a Compañía; Víctor Ide, de la 1.a Compañía y Matías 2.o Herrera, de la 4.a Compañía.

CUARTO PREMIO — 30 años de servicios: Helmuth Wagner, de la 1.a Compañía; Oscar Wagner, de la 1.a Compañía; Pedro Molina, de la 3.a Compañía y Norberto Burgos, de la 3.a Compañía.

SEXTO PREMIO — 30 años de servicios: Manuel 2.o Gaete, de la 3.a Compañía.

Terminado el acto y después del discurso del secretario general, se organizó un desfile que pasó frente al edificio de la Municipalidad, en donde se encontraban la totalidad de las autoridades de la ciudad. Acto seguido se dirigieron las 5 compañías al Club Alemán, en donde había preparado un gran banquete. El Superintendente del Cuerpo señor Guillermo Gantz, leyó la memoria anual.

SERVICIO DE ALCANTAR[ILLADO] ENTRARA PRONTO EN F[UNCIONES]

ACTIVAS GESTIONES HA REALIZADO EL SEÑOR PADILLA

VICTORIA. — Han culminado con éxito las gestiones iniciadas por el Gobernador de Victoria, don Aner Padilla Z., para aprovechar lo más pronto posible los servicios del alcantarillado público cuyas obras totalmente terminadas se recibieron oficialmente hace algunos días.

En efecto, ayer arribó a la ciudad el ingeniero provincial de los servicios de Agua Potable y Alcantarillado, don Ernesto Márquez quien luego de conocer los antecedentes que le proporcionó el señor Padilla y de haber establecido que se había terminado la instalación del estanque de lavado que faltaba, acordó autorizar las conexiones en la forma que establece el reglamento.

En consecuencia, tanto los servicios públicos que tienen nuevos edificios como los propietarios de construcciones particulares nuevas pueden solicitar la autorización necesaria para las conexiones a contar de la fecha en la oficina de Agua Potable y Alcantarillado de Victoria, a cargo del administrador don Raúl Aguin.

En esta forma se hace realidad una antigua aspiración local y la ciudad incorpora a su adelanto un servicio tan necesario como indispensable para asegurar la salubridad pública.

Completando su trabajo en pro del progreso local ya inició el Gobernador las gestiones para que la Caja de la Habitación, la Direc[ción de Prisiones], Instrucción Pr[imaria] ... de los FF. CC. ... dispongan las co[nexiones] ... edificios de su ... dos en Victoria ... servicios domic[iliarios] ... rillado y que ... serio problema ... sépticos no fun[cionan] ... han creando ve[rdadero peligro] contra la salud ... [Co]rresponsal).

MANIFESTACION DE CAMARADERIA

LAS BARRANCAS.—A raíz de ciertas incidencias deportivas producidas con motivo del reciente campeonato de fútbol local, al Alcalde don Carlos Balbontín, en un gesto de honra y para unir de una ver po rtodas, a la familia deportista de la comuna, accedió a la petición de casi la totalidad de los clubes, en el sentido de hacerles entrega de los respectivos trofeos, en una ceremonia sencilla pero elocuente que se verificará el próximo miércoles.

En breve se verificará una gran manifestación de camaradería deportiva organizada por el presidente del "Resbalón", don Miguel Ros, equipo campeón invicto y donde se brindará un merecido homenaje al Alcalde, señor Balbontín, por su acertada y brillante actuación. — CORRESPONSAL.

Tercer añ[o] en Liceo [...]

NUEVA IMP[ERIAL] ... reciente dispos[ición] ... rio de Educaci[ón] ... un tercer año ... ceo Coeducaci[onal] ... dad.

Se ha recono[cido] ... ción la magnífi[ca] ... nal desarrollad[a] ... mer plantel ed[ucacional] ... dos primeros a[ños] ...

El Liceo de ... dirigido por el ... cacionista seño[r] ... lez Vásquez f... dades del año ... trícula cercana ... nos, cifra que ... demostración d... tra juventud p... humanísticos.

El Rector ha ... ción del quinto ... dades con el ... 25 alumnos de ... fueron promov[idos] ... último puedan ... tudios. La ma... nes del cuarto ... sos recursos, p... fica plenament[e] ... quinto año de ...

FESTIVAL ... —El sábado pr[óximo] ... en el gimnasio ... festival de bá... cio de los dar... por "Cautín", ...

Protagonizar[án] ... fondo el selec[cionado] ... no y un com... base de los ... diversas Unive[rsidades] ... sus vacaciones ...

Por las fina... siguen y por l... gadores que ac... cado entusiasm[o] ... ción deportiv[a] ... tan interesant[e] ... CORRESPON[SAL].

BLANCO 1161 VALPARAISO TELEFONO 4427

AUTOR DEL MEJOR TRABAJO CLINICO REALIZADO EN CHILE, RECIBIRA HOY PREMIO "LUCAS SIERRA"

Finalizará hoy la segunda Jornada Clínica de Verano del Hospital de Viña del Mar.—Trabajos que se dieron a conocer en las sesiones de ayer

Con el almuerzo que se ofrecerá a mediodía en el Club de Viña del Mar y la entrega del premio "Lucas Sierra 1947", para el mejor trabajo de Cirugía realizado en el país, por un médico chileno, culminará hoy la 2.a Jornada Clínica de Verano del Hospital de Viña del Mar torneo que ha coronado los esfuerzos de la entidad organizadora, que ha visto ampliamente uno de sus postulados fundamentales, cual es estimular la investigación en el campo de la ciencia médica.

La calidad y número de los trabajos que se dieron a conocer en las diferentes sesiones, la presencia de los más connotados Profesores de las distintas cátedras de la Facultad de Biología y Ciencias Médicas y la asidua asistencia de centenares de médicos porteños, de Viña del Mar y ciudades vecinas, dió particular realce a esa Jornada Clínica, que viene a cimentar el prestigio que se ha ganado muy merecidamente, por cierto, la Fundación Lucas Sierra formada por el personal médico del plantel hospitalario viñamarino.

SESION DE AYER

La sesión matinal se inició cerca de las 10 horas, presidida por el Profesor Eugenio S. Weiler Profesor Adjunto de Clínica Médica, de Rosario, República Argentina, actuando como Vicepresidente el Dr. Virgilio Capelli, y como secretario general, el Dr. Silva Lafrentz.

El tema oficial de ésa reunión "FACTORES PSICOGENOS EN LA HIPERTENSION ARTERIAL", dió ocasión para conocer importantes relatos y escuchar movidos debates, en que se vertieron apreciaciones que, sin duda, serán aportes muy valiosos para nuestra Medicina.

El primer trabajo de esa reunión, fué presentado por el Servicio de Psiquiatría del Hospital de Viña del Mar, que está a cargo del doctor Capelli, y en cuya redacción actuaron los doctores Luis Acevedo Castillo y Luis Marty.

La relación fué hecha por el Dr. Acevedo e ilustrada con diversos gráficos.

En seguida, la doctora Amparo Arcaya, de la Sección Medicina Interna, del Hospital Van Buren, se refirió a "ESTUDIOS SOBRE FACTORES PSICOGENICOS EN LA HIPERTENSION ARTERIAL" en el que reveló las experiencias recogidas a lo largo de dilatados estudios.

El Profesor Lea Plaza, de la cátedra de Neurología de la U. de Chile, desarrolló, en tercer lugar su tema "FACTORES NEUROPSIQUICOS DE LA HIPERTENSION ARTERIAL".

Los autores y relatores de esas ponencias, merecieron cordiales expresiones del auditorio.

ATRAYENTE DEBATE

Puestas en discusión las ponencias antes mencionadas, intervinieron los Profesores H. Croxatto Hernán Alessandri y Lea Plaza; la Dra. Amparo Arcaya, y los doctores Gregorio Oxman, Acevedo Castillo y García Tello, dando origen a un atrayente debate en que se expusieron apreciaciones de indiscutible interés.

Las experiencias dadas a conocer por el Profesor Alessandri, fueron muy aplaudidas.

LA CAPILAROSCOPIA EN LA HIPERTENSION ARTERIAL. SU IMPORTANCIA DIAGNOSTICA

Se dió término a la sesión de la mañana, con el tema del rubro, cuya relación fué hecha por el Profesor Eugenio S. Weiler, quien lo ilustró con esquemas y proyecciones.

La obra del Profesor argentino fué saludada con expontáneos aplausos.

SESION DE LA TARDE

La única sesión de la tarde se inició alrededor de las 16.30 horas siendo presidida por el Profesor Dr. don Hugo Lea Plaza, actuando como vicepresidente el Dr Gajardo, y como secretario general el Dr. Manuel Volochinsky.

El tema oficial de la sesión fué "LA ENFERMEDAD REUMATICA EN EL NIÑO Y SUS PROYECCIONES EN EL ADULTO".

Primeramente, el doctor Volochinsky, dió a conocer una síntesis del trabajo que sobre esa materia envió el Dr. Augusto Mizpireta, Cardiólogo del Hospital "Víctor Larco Herrera", de Lima Perú.

Acto seguido, el Dr. Oscar Illanes, de la cátedra de Pediatría del Profesor Ariztía, de la Universidad de Chile, relató un trabajo de sumo interés.

Correspondió, luego después, al Profesor Dr. don Francisco Rojas Villegas, de la Sección Cardiología del Servicio Médico Nacional relatar el trabajo denominado "La enfermedad reumática, y sus proyecciones en el adulto. Estudio clínico-estadístico y anátomo-patológico", finalizando la sesión con la ponencia de los doctores Humberto Reccnione y Rubén Campos Mori, del servicio de Pediatría del Hospital "Enrique Deformes", relativa a "EL PORVENIR DEL NIÑO REUMATICO".

Todo esos trabajos, recibieron la unánime aprobación de la numerosa concurrencia.

EL PREMIO "LUCAS SIERRA"

En el almuerzo de despedida a los asistentes a la 2.a Jornada Clínica de Verano, que se ofrecerá a mediodía de hoy en el Club de Viña del Mar, se hará entrega del Premio "Lucas Sierra 1947".

Esa institución, acordó conferir, anualmente, un premio de diez mil pesos ($ 10.000.—) al mejor trabajo clínico o experimental, realizado en el país por un médico chileno. Esta vez esa recompensa ha sido otorgada al mejor trabajo de la especialidad de Cirugía y sólo en el acto final de hoy se conocerá el nombre del profesional agraciado con ésa distinción, establecida para estimular la investigación.

La entrega de ese premio, será, pués, la mejor culminación de la Segunda Jornada Clínica de Verano del Hospital de Viña del Mar.

SE CONTROLARAN HOSPEDAJES EN VIÑA DEL MAR

Una comisión especial de inspectores destinados a controlar los precios y acomodaciones en cuanto a las piezas se refiere, en todas las pensiones, residenciales, hoteles, etcétera, que reciban en calidad de alojados a los veraneantes y turistas que visitan Viña del Mar se ha constituído.

Esto se debe a la acción conjunta del Comisariato Comunal de Subsistencias y Precios de Viña del Mar, en conjunto con la Asociación Local de Dueñas de Casa, de dicha ciudad. Una estructuración especial tiene esta comisión, por cuanto antes, estas materias pertenecían a un departamento de turismo que ha dejado ya de funcionar.

Con estas medidas se evitarán los abusos que se cometen en algunos locales en contra de los visitantes, cobrándoles precios muy exagerados.

MOVIMIENTO DE VAPORES

PROXIMAS LLEGADAS:

HOY DOMINGO

DELFT, de Talcahuano.
MAGALLANES, de Coquimbo.

MAÑANA

SANTA OLIVIA, de Nueva York
DIEPPE, de Le Havre.
ALLIPEN, de Isla de Pascua.

MARTES 3

MARGRETHE BAKKE, de Amberes.
SANTA LUISA, de Nueva York
PILAR, de Antofagasta.

JUEVES 5

SANTA JUANA, de San Francisco.
APOLO, de Iquique

JUEVES 12

MIRTLEBANK, de Calcuta.

PROXIMAS SALIDAS:

COLOMBIA, para Amberes

LUNES

MAULLIN, para Iquique.
IMPERIAL, para Nueva York.
AVILES, para Punta Arenas.

MARTES 3

SANTA OLIVIA, para San Antonio.

MIERCOLES 4

SANTA OLIVIA, para Nueva York.
PILAR, para Antofagasta.

JUEVES 5

SANTA LUCIA, para Nueva York.
ALLIPEN, para Iquique

VIERNES 6

ANTARTICO, para Buenos Aires
VIÑA DEL MAR, para Arica

SABADO 7

APOLO, para Iquique.

CRUZADA DE HIGIENE EN NUESTRA CIUDAD

La Dirección Provincial de Sanidad, en cooperación con el Departamento de Extensión Cultural, "Alma del Pueblo", del Centro Cívico Valparaíso y la Liga contra el Alcoholismo, darán comienzo hoy a una intensa cruzada de divulgación de la higiene y de otros tópicos en los diversos barrios populares de nuestra ciudad.

Inician la cruzada en la mañana de hoy a las 11 horas, con un acto cultural que se efectuará en la Casa de Menores de Playa Ancha. En esta ocasión, la disertación de fondo estará a cargo del Inspector Sanitario de la Dirección Provincial, don Jorge Fuenzalida, sobre el tema: "Saneamiento ambiental", tema de tanto interés que deben conocer todos los habitantes de nuestra ciudad.

En la parte musical y artística actuarán los aficionados Anita Yepez, Luisa Díaz v. de Carvajal, Olguita Gatica, Egidio Vera, Eduardo Cuevas Vargas, Héctor Vivanco, Luis Salas Santana y las hermanitas Carvajal Díaz.

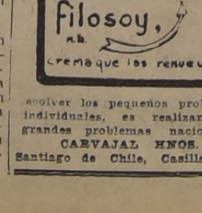

...volver los pequeños problemas individuales, es realizar los grandes problemas nacionales
CARVAJAL HNOS.
Santiago de Chile, Casilla 3964

DESDE HOY RIGEN NUEVAS TARIFAS EN FERROCARRILES

A partir de hoy, y de acuerdo con el Decreto Supremo que fué recientemente promulgado, la Empresa de los Ferrocarriles del Estado, ha puesto en vigencia las nuevas tarifas de pasajes.

Con el objeto de darlas a conocer a nuestros lectores, publicamos a continuación:

SANTIAGO—PUERTO

	Tarifa nueva	Tarifa antigua
1.a Clase	$ 85.—	$ 77.—
2.a Clase	70.—	62.—
3.a Clase	55.—	46.—

Para los abonos locales regirán las siguientes:

	Tarifa nueva	Tarifa antigua
1.a Puerto-Salto	$ 205.—	$ 175.—
1.a Puerto-Quilpué	220.—	185.—
3.a Puerto-Quilpué	215.—	165.—
1.a Puerto-Peñablanca	280.—	237.—
3.a Puerto-Peñablanca	230.—	175.—
1.a Puerto Limache	325.—	278.—
3.a Puerto-Limache	310.—	237.—
1.a Puerto-Quillota	420.—	360.—
3.a Puerto-Quillota	365.—	278.—

Por otra parte, el valor de los boletos ha sufrido la siguiente

	Tarifa nueva	Tarifa antigua
1.a Quilpué	$ 5.—	$ 4.40
1.a Viña	3.60	3.20
1.a Villa Alemana	7.—	6.20
1.a Peñablanca	7.60	6.20
1.a Limache	10.—	8.40
1.a Quillota	12.—	11.40

Boletos de ida y vuelta, entre Santiago y Puerto, válidos los días martes a viernes, con rebaja:

	Tarifa nueva	Tarifa antigua
1.a clase	$ 140.—	$ 124.—
2.a Clase	120.—	103.—
3.a Clase	90.—	77.—

Boletos de ida y vuelta, entre Santiago y Puerto, para días sábado, domingo, lunes y festivos, sin rebaja:

	Tarifa nueva	Tarifa antigua
1.a Clase	$ 170.—	$ 150.—
2.a Clase	140.—	124.—
3.a Clase	110.—	92.—

Los boletos de ida y vuelta adquiridos con rebaja serán válidos los días sábado, domingo, lunes y festivos, previo pago de $ 20.— los de 1.a; $ 15.— los de 2.a, y $ 16.— los de 3.a.

Las siguientes son las nuevas tarifas para los exfoliadores en los trenes locales:

	Tarifa nueva	Tarifa antigua
1.a El Salto	$ 140.—	$ 118.—
1.a Quilpué	180.—	154.—
3.a Quilpué	145.—	113.—
1.a Peñablanca	230.—	196.—
3.a Peñablanca	195.—	129.—

Las tarifas adicionales para abonos utilizando expresos u ordinarios serán:

De Quilpué a Peñablanca	$ 8.40
De Limache a Calera	8.40

La reserva de asientos en los trenes a Santiago tendrá un valor de $ 12.—. En los automotores de Calera a La Serena será de $ 50.—; en la red Sur a Chillán (invierno), $ 50.—, y en la misma red (verano), $ 150.—.

Las diferencias de clases serán las siguientes:

De 2.a a 1.a	$ 10.—
De 3.a a 1.a	25.—
De 3.a a 2.a	15.—

El andén, que tenía una tarifa antigua de $ 1.—, ha sido aumentado a $ 2.—.

El uso de coches Pullman, se atenderá a las siguientes tarifas:

	Tarifa nueva	Tarifa antigua
Puerto-Las Vegas	$ 30.—	$ 26.—
Puerto-Santiago	80.—	52.—

DE SANTIAGO URZUA VICUÑA.

GRAN PART[...]

A. J. C. F.

No merece los honores de patriotismo quien desprecie dos grandes factores de civilización: Moral y Religión. WASHINGTON, "El Mercurio", enero 18 de 1948.

De mi vida la he dedicado a buscar el imperio de la justicia, de la moral, de la verdad, de la dignidad y el honor y de los derechos fundamentales de la personalidad humana, y a pesar de la victoria de la verdad, que he sostenido durante 19 años y que nunca nadie me pudo desautorizar y que jamás nadie pudo defender en contrario, no he podido encontrar, el referido imperio de lo que dejo descrito, y a este respecto tengo que decir que esto sucede, porque en los días en que vivimos eso que los respetuosos sabemos que existe y que se llama RELIGION, son muy pocos los que la sienten y son muy pocos a los que les importa.

En lo que precede me fundo para declarar que en otros tiempos justicieros, dignos y pundonorosos, que por incontrovertibles antecedentes que conocieron y encontrándome toda la razón, me ayudaron todo lo que pudieron, y en lo mismo me fundo también para decir que merezco que en su recuerdo y en su ejemplo, los que están me confirmen esa su justiciera y religiosa disposición, y para obtener el objeto indicado, continúo entregando al conocimiento público una carta que con fecha 19 del presente escribí y que dice así:

"Al Señor Obispo Don Augusto Salinas Fuenzalida. Señor Obispo: "De los caballeros que trabajan allá en el Palacio Arzobispal, Ud. ha sido el único "que, en el transcurso de mucho "tiempo, no me ha mostrado la "sonrisa en los labios, pero, posiblemente, habrá sido el único "que ha llevado la justicia por "mi buscada en el corazón. Durante mucho tiempo respeté su "firme abstención, pero llegan "momentos en la vida en que para que se produzca el imperio "de todo lo santo y sacrosanto "de nuestras existencias, y que "para el bien de los hombres "instituyó Dios nadie tiene el "derecho de negarse al cumplimiento de los imperativos deberes que imponen el referido imperio DE LOS DESIGNIOS DE DIOS.

"Y refiriéndome a lo expuesto, "le digo, Señor Obispo, que siempre tomo de la prensa todo lo "que sea religioso, noble y patriótico, y en esta oportunidad, "y por su inmensa coincidencia, "le transcribo algo que dice así: "A. J. C. F. "No merece los "honores de patriotismo quien "desprecie dos grandes factores "de civilización: Moral y Religión, WASHINGTON.— "El Mercurio, enero 18 de 1948".

"Y como después de haber luchado y batallado tanto, defendiendo los derechos que acerca "de esto de la Fundación Colegio Santa Elena, me dan la "moral y la religión, y hasta el "presente nada he conseguido, "ahora, y para que Ud., señor "Obispo, lo obtenga todo, le agrego constancia de una crónica "cuya enunciación se la debo y "que se titula: "SER O NO SER". "La crónica de mi referencia, la "publiqué ayer en LA NACION, "y me inspiró lo que Ud., Señor "Obispo, dijo el 13 del presente "en "El Imparcial". En espera de sus noticias, respetuosamente lo saluda su Atto. y SS., Santiago Urzúa Vicuña".

De la carta que dejo transcrita, no recibí ninguna noticia, ni tampoco de la crónica a que en ella aludo. Esto ha significado para mí recibir una nueva y profunda decepción, que la atenúo trayendo a mi defensa el recuerdo también de que en otros tiempos fuí cooperado hasta por un Señor Arzobispo de Santiago, quien me autorizó para que mi defensa la continuara en la forma más amplia y como lo estimara más conveniente y para establecer lo que dejo dicho, continúo entregando al conocimiento público, partes de una carta que así lo acreditan:

..."Al convenir en entregar a Ud. las cantidades a que su exposición se refiere, textualmente le manifestó que ello no significaba EL DEBER DE CESAR EN LA CAMPAÑA DE PRENSA O EN LLEVAR ESTE ASUNTO A LOS TRIBUNALES DE JUSTICIA O AL CONGRESO, YA QUE PARA ELLO QUEDABA UD. PERFECTAMENTE LIBRE. Tiene el agrado de saludarlo muy atte. y quedar a sus órdenes, su Afmo. y S. S. (Fdo.)— JOSE LUIS URETA ROZAS.— Santiago, enero 18 de 1938".

Confirmado lo que antes aseveré, tengo que decir ahora por qué me he ocupado de la carta en cuestión. Todos saben lo que me han hecho trabajar y sufrir esos que vienen estando a cargo del Arzobispado de Santiago, desde el año 1938, y persuadido que todos mis esfuerzos fueron inútiles y perdidos, y con mi salud ya muy quebrantada, tengo que decir que la historia de la humanidad, nos enseña que en la vida de los pueblos, nunca ha faltado para la salvación de la Justicia, de la Ley de la Moral, de la Verdad, de la Dignidad y el Honor y de los Derechos Fundamentales de la Personalidad Humana, que yo no pude hacer triunfar la autoridad religiosa, moral y cívica de un hombre que para este caso en esta oportunidad diré quién es. Pero antes vuelvo a traer a ésta, mi defensa, el recuerdo de ese nuestro PROCER DEL DERECHO, que tanto he nombrado, y voy a traer también el de ese otro que se llamó COSME CAMPILLO, y al amparo de los dos, digo que el hombre de mi referencia, es el hijo de don COSME, don José Horacio, quien, como experto en el Derecho, sabe mejor que nadie, que la entidad que él, como Arzobispo de Santiago, dirigió, no ha tenido nunca, ni tendrá jamás ningún derecho legal acerca del patrimonio de esto que llaman Fundación Colegio Santa Elena, y sabe mejor que todos que el Derecho Canónico y que el Código Civil, me dan toda la razón, y por esto es que, como hombre de conciencia, quiso darle a esta injusticia un término de esos que imponen la moral, la religión y la ley, y como esto no lo alcanzó a hacer en toda su amplitud, cuando ocupó el cargo referido, es que después me ayudó todo lo que pudo, y en su respeto, no me refiero en esta nota a esos litigios que con tanta severidad califican los respetuosos de aquellos que en su vida instauraron y practicaron el Derecho, y los que anhelan que nuestros Tribunales desempeñen, sin premeditadas y predominantes subversiones de la ley, desconocimientos de la moral y desobedecimientos de la verdad, la santa misión que corresponde al SAGRADO TEMPLO DE LA JUSTICIA.

Y tomando en cuenta los recuerdos que he descrito y los hechos que he referido y firme en la resolución de fundamentar y terminar mi defensa en todo lo que sea religioso, moral y patrióti[co], vuelvo a al[udir a] ... tes actividade[s] ... que en esta ... fieren a las ... legara el ... TON. Y a ... que decir, qu[e] ... leal y vallen[te] ... recuerdos que ... editorial de ... de febrero de ... pués de 16 a[ños] ... de 1948, con ... mundial, co... mientos que ... ñores Arzobi[spos] ... a sus cooper[adores] ... y civiles, y ... repetidos lla[mados] ... a todo el Ep[iscopado] ... además, esos o... me en lo qu[e] ... PONTIFICES ... durante tanto ... presentantes ... archivo de m... consta que ... la intención ... cumplir los d[eberes] ... la moral y ... citado Monse[ñor] ... mo tengo la ... guridad de que ... rable defensa ... puedo dejar ... José Horacio, ... migo, por lo ... he dicho, y ... él, mejor ... mis condicio[nes] ... vicas que he ... vida, gracias ... bendiciones, ... tunidades me ... bién que decl[aro] ... enojará conmi[go] ... jor que nadie ... cualidades en ... el más humil[de] ... tes que he co... en razón de ... rar, como yo, ... gura en cuan[to] ... a la crueldad ...

Y descrito ... vuelvo a ocu[par] ... dido archivo ... para decir ... bién consta ... yo nunca me ... miento de es... todos nos imp[one] ... Religión y la ... guiente ,Dios ... amparo, en fo... mino haciendo ... sideración:

¡Qué distin[to] ... todos los qu[e] ... cumpliendo s[us] ... beres que les ... ción y la pat[ria] ... elevación y c... do sus altas ... esta anticristi[ana] ... injusticia, la ... practicando la ... manas normas ... dad a esos ... imperio de ... Dios, que pa... ordena la ver... de la Ley ord...

Y concluyo ... nunca tuve ... mezquina de ... millones de ... ticia se trata, ... ve la aspiraci[ón] ... midad de fu... religioso y ou... neto mútuo y ... bién eso que ... mos confrater... justicia y lle... ra el respetabl[e] ... Ernesto Pala... esta crónica ... ... mísimo ... viene diciendo ... y siete años ... COMIENDA ... PAZ LA FC... ... CEDIMIENTOS ...

Santi[ago] ... Enero de 1948.

Recepción popular a cada uno de los mejores equipos del Continente prepara el Colo Colo

Por las facilidades que se dan, el público se inclina por la compra de abonos para el Gran Campeonato

En un clima de verdadera expectación y entusiasmo, se desollan los trabajos de organización del primer Campeonato de mpeones, que tendrá como escenario nuestro magnífico Estadio ional, y que congregará a los conjuntos más destacados de América.

LA VENTA DE ABONOS

Como elocuente demostración del buen éxito que ha de alzar el primer Campeonato de Campeones, puede señalarse la anda que existe de abonos para las localidades numeradas preferencia, que se expenden en el local central de reserva enta de abonos, establecido por Colo Colo en calle Agustinas , fono 69347, frente al Hotel Crillón.

El valor de los abonos a las once reuniones que tendrá el npeonato de Campeones, y cada una de las cuales constará un doble programa internacional, ha sido fijado en dos mil os, suma que representa apreciable economía, ya que significa desembolso de menos de 200 pesos por reunión.

Aparte de lo anterior, los abonados a las localidades numeas de preferencia tendrán asegurada su fácil y expedita ubión en las mejores localidades del Estadio Nacional y cómodo eso al casino y a todas las dependencias de nuestro primer eo deportivo, todo lo cual explica la preferencia que el pú ha manifestado por la adquisición de abonos, en términos se espera fundadamente que en esta semana quedarán cos todos ellos.

Con el objeto de iniciar la formación del rol de abonados e asegurar a los tenedores de bonos la mejor ubicación deseen, se advierte a las personas que tienen reservados abonos a localidades numeradas de preferencia, que deben surarse a cancelar su respectivo valor, pues, de no hacerlo to antes, se dispondrá de las localidades que hubieren redo para entregarlas a las personas que cubran su valor al ado.

Toda cancelación o consulta al respecto, debe efectuarse en icina central de reserva y venta de abonos, calle Agustinas fono 69347, la que atiende para el efecto, durante todo ía.

CAMPEON URUGUAYO

Club Nacional de Fútbol ontevideo, campeón uru de 1946 y 1947, se ha heel firme y no disimulado sito de devolver en el Cern de Campeones su jerarmundial al fútbol uruguayo, a ello ha adoptado las más letas disposiciones.

emás de los valiosos refueron que contará para tal o y de las nuevas adquisis con que reforzará sus , entre ellas las del centro tero Marín, del Paraguay, ólo a medias dió a conocer iego en el reciente Camto Cuadrangular, ha condo a un profesor de edun física de gran capacidad, gentino Constanzo, y ha ido a su plantel de jugaa un severo entrenamienlas órdenes de Ciocca, el iado delantero oriental, lla"El Príncipe", por su virmo.

valores evidentes del team ayo en que figuran eles de extraordinaria capacomo Walter Gómez, condo como uno de los más rdinarios delanteros que ha producido el fútbol de La Plata; el formidable trío defensivo integrado por Paz, Tejera y Pini, halfs tan completos como Gambetta, etc., dejan al cuadro de Nacional como un conjunto que se convertirá, desde sus primeras presentaciones, en uno de los favoritos del público chileno y en uno de los más serios aspirantes al codiciado título de "Mejor equipo de Sud América".

EL JUEVES LLEGA EMELEC

El ágil conjunto de Emelec, campeón de Ecuador, será el primero en llegar a tierra chilena.

Su arribo, anunciado para el jueves 5 del presente, a las 9 de la mañana, congregará en Los Cerrillos, a una multitud entusiasta, que exteriorizará de este modo a la simpática delegación del país hermano su cordial afecto y su reconocimiento al público ecuatoriano, que dispensó cálida recepción a nuestro seleccionado en el torneo reciente de Guayaquil.

Emelec, es un conjunto de juego rápido, incisivo, de esos que gustan a nuestro público, pues sin dar ni pedir cuartel, defienden su pórtico y amagan la ciudadela contraria, por medio de planteamientos velozmente desarrollados y sin desmayos, aparte de que posee una técnica y una tendencia a la marcación, que lo evidenció como uno de los conjuntos llamados a más rápido progreso en la costa del Pacífico y que, en cualquier momento, puede constituir un serio peligro para el más pintado de sus rivales.

RECEPCION POPULAR

Mañana a las 19 horas deben reunirse en la sede social de Colo Colo, San Pablo 1265, los señores Luis Orellana, Juan Ernesto Neghmé, Luis Hernán Galarce, Fernando Guzmán, Emilio Hartard, Eduardo Soto Rivera, Jorge Jalil, Arturo Rivera Martínez y Camilo Aránguiz, que integran la comisión designada por la directiva alba para preparar la recepción popular que se tributará a cada una de las delegaciones extranjeras a su arribo a nuestra capital.

Podrán, asimismo, asistir a dicha reunión, los socios y simpatizantes de Colo Colo que deseen colaborar con ella y, especialmente, los que dispongan de vehículos para el viaje a Los Cerrillos.

NUEVA REUNION

En la sede social de Colo Colo se reunirán mañana a las 19 horas, los representantes funcionales y de barrio de Colo Colo, con el fin de adoptar nuevas e importantes determinaciones relacionadas con la propaganda y control del Campeonato de Campeones, y de distribuirles nuevo material de affiches, volantes, motes, etc., como asimismo, para convenir en la recepción popular que se hará a cada una de las delegaciones extranjeras que lleguen a nuestra capital, a fin de participar en el magno certamen que tanto apasiona a la afición.

La directiva de Colo Colo recomienda de modo muy especial a todos los señores representantes funcionales y de barrio, concurrir a esta reunión y darse por citados por medio del presente aviso.

Una intensa actividad se encuentran desarrollando los cónsules de Colo Colo, de la zona correspondiente entre Santiago y Cartagena, todos los cuales activan al máximo los trabajos de propaganda y de organización de las caravanas de socios y simpatizantes de Colo Colo y de deportistas en general, que se volcarán en el Estadio Nacional en cada una de las once reuniones del gran certamen continental.

Los cónsules a que nos referimos, son los señores:

Marruecos, Enrique Stevenson;

Fábrica Bata, de Peñaflor, Jaramil Pridal y Luis Fugiwara;

Peñaflor, José Lascar L.;

Malloco, José Yusta;

Talagante, Lucas Pacheco;

Melipilla, señor Francisco Cirano;

San Antonio, Víctor Marín y Víctor Calderón;

Algarrobo, Hugo Peña; y Cartagena, Roberto Melo Palacios.

Los dirigentes de Colo Colo, señores Mario de la Fuente, Erasmo Martínez y Miguel Luis Valdés, harán mañana un nuevo recorrido automovilístico de esta zona, a fin de hacer entrega a los representantes consulares de Colo Colo, del material de propaganda y de las listas para la confección de la nómina de las caravanas que se trasladarán a Santiago para los partidos internacionales del gran Campeonato de Campeones.

¿GANAREMOS?—Como un experimentado adivino, Domingo Pino, el brioso back albo, parece preguntarle al globo de la suerte si Colo Colo será el campeón de los campeones. Lo acompañan en la sesión, de izquierda a derecha. Ibaceta, Machuca, Sorrel, Francisco Lorca, Muñoz y Sabaj.

ENTRENADOR Y ARQUERO.—Enrique Sorrel, "coach" del cuadro campeón profesional de Chile, atiende al guardavallas José Sabaj, durante una aplicacion de luz que se hace el arquero menos batido en el último toneo oficial.

1'1"1/10 empleó Horacio White, de Argentina, en los 100 mts. libres

Performance superior en 5 décimos al record de Chile que posee Eduardo Pantoja. 1'1"6/10

DESTACO EN EL FESTIVAL ACUATICO DE AYER LA ACTUACION DE EILEEN HOLT Y MARTA ROSA

Cerca de mil personas se dieron cita ayer por la tarde, al Estadio Militar, donde se cumplió la tercera presentación d elos nadadores pre olímpicos, que pertenecen a los registros del Club Gimnasia y Esgrima de Buenos Aires, que cumplen una jira bajo los auspicios de la entidad máxima de este deporte.

Los resultados registrados en las distintas pruebas donde intervinieron los capacitados nadadores transandinos, sirvieron para destacar una vez más la técnica y capacidad de valores de tanto renombre, como Horacio White, Mario Chávez y Alfredo Yantorno y como Eileen Holt, Marta Rosa y Enriqueta Duarte, que no tienen competidores en sus respectivas especialidades.

Eileen Holt, apurada por su frecuente rival, que es Enriqueta Duarte, su compañera de club, puso un registro de 1'13"1|10 en los 100 metros libre, en tanto que Marta Rosa, también de Argentina, señalaba 1'25"8|10 en los 100 metros espalda, vale decir, las mejores performances, en ambas pruebas, que se han registrado en nuestro país.

En las competencias para hombres, donde los representantes de la entidad transandina no encontraron resistencia alguna de parte de los locales, se evidenció la superioridad de Horacio White en los 100 metros libre, distancia que cubrió en 1'1"1|10, o sea, 5 décimos menos que el record de Chile que posee Eduardo Pantoja, desde hace tiempo; y el estilo y técnica de Mario Chávez, en los 100 metros espalda, cuyo recorrido lo hizo en 1'12"5|10, la mejor marca que se ha registrado en Chile, en esta prueba. Asimismo, Yorio, White, Cantón y Leiva, colocaron el buen tiempo de 1'53"5|10, en la posta de 4 por 50 metros.

Digna de destacar también de la reunión acuática de ayer fué la actuación cumplida por la eficiente nadadora de la U. Católica, señora Inge von der Forst, quien hizo suya la victoria en los 100 metros pecho, en 1'31"6|10, registro poco común en los torneos locales y nacionales, y que bien puede superar de cumplir una preparación más constante.

Consignamos en seguida los resultados registrados en las distintas pruebas:

100 metros espalda, damas. 1.a Marta Rosa (Argentina) 1'25"8|10.

100 metros libre, hombres. 1.o Horacio White (Argentina), 1'1"1|10.

100 metros pecho, damas. 1.a Inger von der Forst (Chile), 1'31"6|10.

100 metros espalda, hombres: 1.o Mario Chávez, (Argentina), 1'12"5|10.

100 metros libre, damas: 1.a Eileen Holt, (Argentina), 1'13" 1|10.

400 metros libre, hombres: 1.o Alfredo Yantorno, (Argentina), 5'5"5|10.

200 metros pecho, hombres: 1.o Clemens Steiner, (Chile), 3'4"2|10.

3 por 50, tres estilos, damas: 1.o Equipo "A" de Argentina, 1'55"6|10.

4 por 50, estilo libre, hombres: 1.o Argentina, 1'53"5|10.

Water Polo:— Argentina (6), Viña del Mar (3).

Nadadores universitarios de Chile y Argentina competirán esta tarde

COMIENZA UN TORNEO INTERNACIONAL

Hoy, a las 18.30 horas, se efectuará la primera etapa del campeonato internacional de natación, entre el Club Universitario de Buenos Aires, más conocido por C. U. B. A. y la Universidad de Chile.

Estos torneos puede decirse que ya son tradicionales, pues fueron instituídos en 1936, y se disputan todos los años con sedes alternadas, o sea, una vez se realizan en Santiago, y otra en la capital argentina.

En esta oportunidad el C. U. B. A. ha traído un equipo integrado por elementos de bastante capacidad, en el que sobresale el espaldista Federico Neumayer, conceptuado como uno de los mejores de Sud América. Cabe destacar que Neumayer, últimamente ha estado colocando 1.13 en los 100 metros de su especialidad. También sobresalen los libristas Filgakaukas Crotto y Trabucco; el pechista Pavslovsky, Veceri, Campana, Peralta, Ramos y Biloch Caride.

En cuanto a los elementos que representarán a la "U" llegaran a competir bien entrenados, y se espera de ellos performances de méritos. La entidad local, con el objeto de tener en buenas condiciones a sus nadadores para el certamen que comienza hoy, desarrolló durante casi dos meses torneos internos los sábados por la tarde, en los que se registraron resultados técnicos halagadores.

EL PROGRAMA

El programa que se desarrollará, esta tarde, en la pileta que posee la Universidad de Chile en la Avenida Invencible Armada, Los Leones se ajustará al siguiente orden:

50 metros libres, menores.

50 metros espalda, internacional.

Desfile de modelos en traje de baño.

200 metros libres, internacional.

Prueba de destrea acuática.

50 metros pecho, internacional.

Posta cómica.

Posta de 10 por 50 metros, internacional.

Waterpolo, entre dos equipos integrados por novicios.

La entrada general costa 15 pesos. Los socios de la "U" pagarán 10 pesos.

VARIAS NOTICIAS SOBRE DEPORTES

IRA A CARTAGENA. — Un grupo de socios del Deportivo Cumbre, irá a excursión a Cartagena, hoy a las 6 horas, partiendo desde su secretaría de calle Patricio Lynch N.o 1016.

FUTBOL.— En la cancha Rodighiero, Av. Inglaterra N.o 296 se efectuará, esta tarde, un festival de fútbol organizado por el Club Unión Miraflores, en el cual intervendrán los teams superiores del Santa Teresa, Católica Bulnes, Sergio Yancovic, Alianza Lídice, Brisas del Maipo, San Carlos y Antártica Chilena.

—En el Estadio Municipal de Maipú se enfrentarán esta tarde, con dos equipos, los clubes Instituto Traumatológico de Santiago y Hospital Traumatológico de Valparaíso. Los teams de la entidad local, formarán así: 1.o Miranda; Ellis y Astudillo; Gaete, Aguirre y Hernández; A. Jara, C. Rodríguez, L. Machuca, V. Soto y Edo. Martínez.

2.o equipo: Machuca; Millalón y Mora; Valencia, Ramírez y S. Jara; A. Payá, O. Pérez, E. González, V. Soto y E. Martínez.

—El Clodio Brito F. C. se dirigió, ayer, a Peumo, donde actuará hoy, frente al club del mismo nombre, de esa localidad.

—En el Estadio de la Legua se efectuará, hoy, una reunión de fútbol, en la cual intervendrán los equipos superiores del Aurora Mira, San Jorge, Cuarto Centenario, Línea San Francisco, Lanús y San Javier, este último que se hará representar por: Bustamante, H. Flores, Araya, M. Flores, Maturana, Ríos, Rodríguez, Núñez, Astorga y S. Flores.

—En la cancha municipal de Talagante se medirán hoy los primeros equipos del Lautaro de Santa Ana y Unión Andarivel de El Monte. El Lautaro formará así: Quiroga; Escárate y Vilches; Cabrales, Mutis y Zapata; Zurita, G. Fano, F. Fano, Alvarez y Fuentealba.

—El programa del festival de fútbol que hará hoy el Boca Juniors de Nuñoa, que tendrán como escenario la cancha del Club San Carlos, comprende los siguientes partidos: a las 14.15 horas, Paraguay con Balboa, segundos teams; a las 15.3 horas, San Lorenzo de Prat con Star Valparaíso, primeros equipos; a las 16.40 horas, San Carlos con Balboa, primeros elencos; y 18.15 horas, Boca Juniors con Club Paraguay, primeros con juntos.

AGRADECE.— El pugilista de la vieja guardia, David Espinoza, estuvo en esta redacción y nos encargó hacer públicos sus agradecimientos al doctor Carlos Ruiz, quien lo atendió durante una reciente enfermedad.

BORGOÑO F. C. — Celebrará, hoy, su 40.o aniversario, con distintos actos deportivos y sociales, que hará en el Camino Departamental esquina 4 Transversal, paradero 12 de la Gran Avenida.

A SAN ANTONIO.— Invitado por el Club Esparta, hoy se dirigirá a San Antonio, el Deportivo Montemar, cuya delegación estará compuesta por sus equipos masculinos y femenino de básquetbol. El viaje lo hará en micro que partirá a las 6 horas, desde San Joaquín esquina Gran Avenida.

DEPORTIVO CHELSEA.—Esta entidad, afiliada a la Asociación Santiago de Fútbol, dará comienzo, hoy, a las festividades de su 15.o aniversario, cuyo programa consulta diversos actos sociales y deportivos. Su directorio actual está integrado por las siguientes personas: presidente, señor Leopoldo González; vice señor Pedro Santander; secretarios, señores Alfonso Ainzua y Guillermo Cabrera; tesorero, señor Oscar Cornejo y director, señor Arturo Valdés.

CITACIONES

DEPORTIVO PRIMERO DE MAYO.—Jugadores del primer equipo, hoy a las 15 horas, en la cancha Socoviec.

DEPORTIVO CAÑAS FLORES.—Futbolistas, hoy a las 13.30 horas, en Libertad 1330.

COLO COLO (Sección hockey sobre patines).— Asamblea general, el miércoles a las 20 horas, en la secretaría.

En las canchas del Santiago actuarán equipos de barrios

POR UN CAMPEONATO

En las canchas del Estadio Popular Santiago Morning, continuará hoy el campeonato de fútbol de "Futuros Cracks", con el siguiente programa:

CANCHA N.o 1.— 9 horas: Sergio Gálvez con Pila Recoleta, árbitro señor Valdés, infantiles.

9.50 horas: Domeyko con Estrella de Quinta, juveniles, árbitro señor Merino.

10.45 horas; Santiago Morning con Dagnino, juveniles.

11.50 horas; Solari con Estrella de Quinta, División Especial, árbitro señor Machuca.

14 horas; Unión Chile con Juventud Ecuador, terceros equipos.

15 horas; Juventud Ecuador con Unión Chile, segundos cuadros.

16 horas; Salermo con Perú, primeros equipos.

17 horas; Unión Chile con Ecuador, cuadros superiores.

18 horas; Sergio Gálvez con Velásquez, primeros equipos.

CANCHA N.o 2.— 9 horas; Esfuerzo con Solari, infantiles, árbitro señor Solorza.

9.50 horas; Vanguardia Unidas con Carlos Soto, División Especial, árbitro señor Solorza.

10.45 horas; Portales con Las Rejas, árbitro señor Machuca, División Especial.

con Carlos Soto, División Especial, árbitro señor Solorza.

10.45 horas; Portales con Las Rejas, árbitro señor Machuca.

11.50 horas; Velásquez con Lusitania, División Especial, árbitro señor Arro.

14 horas; Perú con Salermo, segundos equipos.

15 horas; River Pila con Cham Bay Boy, segundos cuadros.

16 horas; Cham Bay Boy con River Pila, primeros equipos.

17 horas; Unión Curuña con Santa Inés, primeros cuadros.

CANCHA N.o 3.— 9 horas; Portales con Perú, infantiles, árbitro señor Delgado.

9.50 horas; Perú con Solari, juveniles, árbitro del Sokol.

10.45 horas; Velásquez con Carlos Soto, juveniles, árbitro señor Delgado.

11.50 horas; Las Rejas con Olímpico Cervantes, juveniles, árbitro señor Merino.

15 horas; Esplucandia con Platense, terceros equipos.

16 horas; Platense con Esplucandia, segundos cuadros.

17 horas; Esplucandia con Platense, primeros equipos.

CANCHA N.o 4 — 9 horas; Carlos Soto con Sokol, infantiles, árbitro señor Arro.

9.50 horas; Lusitania con Cervantes, infantiles, árbitro señor Delgado.

10.30 horas; Ecuador con Portales, juveniles, árbitro señor Valdés.

11.15 horas; Thonson con Dassouri Hnos. juveniles.

12 horas; Dassouri con Thonson, División Especial.

15 horas; Unión Curuña con Santa Inés, terceros cuadros.

16 horas; Santa Inés con Unión Curuña, segundos cuadros.

ORO
COMPRO
ago $ 70 gramo
, platino, brillantes, joyas, objetos arte.
"CASA MUZZIO"
B. O'Higgins 1017

SANTIAGO INDEPENDIENTE F. C.

ne en conocimiento de los es que hoy domingo 1.o ero, el Club se dirigirá a la localidad de Barrancas ener un encuentro amis on el Deportivo Barran

nicros para trasladarse a ugar, saldrán a las 13.30 desde la Secretaría del bicada en calle Duque de o 302.

ocios y simpatizantes que adherirse al paseo, puecontrarse a la hora indi el sitio de partida de los

adro de honor se hará tar por los siguientes ju

Briones
aro, Menares (Cap.)
do, Aguilar, Fernández
Yoel, Herrera, L. Díaz
J. Oyarce

arece la asistencia y pun de los jugadores, a fin r atrasos.

EL SECRETARIO

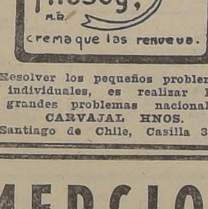

Resolver los pequeños problemas individuales, es realizar los grandes problemas nacionales
CARVAJAL HNOS.
Santiago de Chile, Casilla 3964

AL COMERCIO

Se pone en conocimiento a la Industria y al Comercio eneral, que el programa oficial de Colo Colo, revista el Campeonato de Campeones que organiza la en alba está a cargo solamente los señores GUILLER GARCES HERRERA, y sus colaboradores, ENRIQUE ES ESPINA, ENRIQUE MARTINEZ OLIVO Y RO O MANDIOLA ARACENA.

Hacemos esta advertencia al Comercio para que no engañados; los señores nombrados tienen carta-po el Directorio de Colo Colo.

BINSON ALVAREZ MARIN
PRESIDENTE DE COLO COLO

"LICEO PARQUE FORESTAL"

UBICACION: Pleno Parque Forestal, excelente locomoción gran edificio.

CURSOS.— Preparatorias completas, cursos simples y de madurez, con inglés obligado.

Humanidades, con clases de recuperación gratuitas.

Comercio, curso rápido con programa Tercer Año. Institutos Comerciales. Madurez: Primer y segundo ciclos. Gran éxito 1947, exámenes finales y bachillerato.

Régimen: Internado, medio pupilaje y externado.

Profesorado: Pedagogos en servicio activo Liceos

PLAZA BELLO No. 1, Monjitas 383, Teléfono 31737

A LOS PADRES Y APODERADOS DEL BARRIO ALTO Y SECTOR CENTRAL

La Dirección del F. D. Roosevelt College tiene el agrado de poner en su conocimiento que a petición de numerosas familias residentes en Providencia y El Golf, ha establecido una filial de la Organización en Avda. Providencia esquina de Suecia.

El personal directivo, la atención médico-científica y cuerpo docente lo constituye un grupo selecto y responsable de pedagogos, médicos pediatras, kindergarterinas y nurses, con títulos otorgados por la Universidad de Chile. Además, tiene un cuerpo de profesores norteamericanos e ingleses para la enseñanza y práctica del idioma inglés.

Tiene habilitadas las siguientes secciones: a) Kindergarten; b) Preparatorias completas; c) Humanidades. Tendrá internado externado y mediopupilaje.

Ubicación: Local Central, en pleno corazón de Santiago junto a grandes áreas verdes de terrenos: Parque Forestal, Cerro Santa Lucía, Plaza Italia y Alameda Bernardo O'Higgins en calle Lastarria 321-323.

Barrio Alto: Amplio local con jardines y comodidades para los educandos, en la Avda. Providencia 2301, esquina de Suecia.

Clases de piano y danza a cargo de concertistas del Estado y profesoras de conocida actuación en el Teatro Municipal. La Dirección y el profesorado del establecimiento pretenden que sus alumnos en el transcurso de su permanencia en el colegio durante el estudio de las preparatorias alcancen un dominio tal de la lengua inglesa, que puedan expresarse como en castellano.

Servicio de auto propio. Informes desde el 9 de Febrero.

Santiago, 1.o de Febrero de 1948.

LA DIRECCION

A LOS EX-ALUMNOS DE HUMANIDADES DEL INSTITUTO INGLES

La Dirección de la UNITED STATES ACADEMY se complace en comunicar a los ex alumnos de humanidades del Instituto Inglés, que ha acordado habilitar una sección de su amplio y cómodo local, ubicado en AVENIDA IRARRAZAVAL 2087, esquina Campos de Deportes, para ayudar a aquellos pupilos que deseen continuar sus estudios y hayan quedado sin matrícula.

La Oficina atiende diariamente de 8 a 12 de la mañana.

CURSOS DE VACACIONES.— A las mismas horas está abierta la inscripción para estos cursos que preparan exámenes atrasados de humanidades y preparatorias.

JORGE CRISTI S. E HIJOS
PROPIEDADES —::— HIPOTECAS

Comunica a su distinguida clientela que desde el 1.o de MARZO atenderá en su nueva oficina:

Bandera 236 — Oficina 406 — 4.o piso
(GALERIA ALESSANDRI)

CAJA DE CREDITO MINER

Balance General al 31 de Diciembre de 19

ACTIVO Y SALDOS DEUDORES

A.—FONDOS DISPONIBLES

Caja.—			
En Moneda Corriente y Oro Sellado		$ 1.513.983.18	
Depósitos en Bancos.—			
En Moneda Corriente y Extranjera		19.371.800.40	$ 20.885.783.58

B.—COLOCACIONES

Préstamos.—			
a) Art. 31 Ley Orgánica N.o 6.798	$ 34.052.294.71		
b) Industria Carbonera	1.848.948.12	$ 35.901.242.83	
Créditos Originados por Prendas Pretorias		1.450.000.00	
Cuentas Corrientes.—			
a) Industria Minera	$ 17.585.710.94		
b) Industria Carbonera	7.069.384.76	24.655.095.70	
Varios Deudores		8.827.130.17	
OTRAS COLOCACIONES.—			
a) Industria Minera	$ 17.584.103.36		
b) Industria Carbonera	1.410.448.51	18.994.551.87	
Anticipos sobre Compra de Minerales, Concentrados y Metales.—			
a) Industria Minera	$ 25.556.338.57		
b) Industria Carbonera	268.059.68	25.824.398.25	115.652.418.82

C.—INVERSIONES

Valores Mobiliarios.—			
a) Industria Minera	$ 16.179.820.00		
b) Industria Carbonera	6.686.000.00	$ 22.865.820.00	
Aporte de Capital a Sociedades		207.856.652.00	
Edificios, Maquinarias, Camiones, etc., Oficina Central.—			
a) Industria Minera	$ 12.591.933.78		
b) Industria Carbonera	2.240.758.24	14.832.692.02	
Planteles de Beneficio (Edificios, Maquinarias etc.)		64.033.048.52	
Minerales y Productos de Concentración en Existencia y en Tránsito.—			
a) Industria Minera	$ 184.991.078.70		
b) Industria Carbonera	4.026.30	184.995.105.00	
Bodegas y Pulpería.—			
a) Industria Minera	$ 53.197.011.69		
b) Industria Carbonera	1.412.966.57	54.609.978.26	
Enseres y Herramientas.—			
a) Industria Minera	$ 4.333.443.12		
b) Industria Carbonera	524.403.85	4.857.846.97	
Muebles, Instalaciones y Materiales.—			
a) Industria Minera	$ 5.797.911.42		
b) Industria Carbonera	107.118.52	5.905.029.94	559.956.172.71

D.— OTRAS CUENTAS DEL ACTIVO

Desembolsos p. Préstamos Art. 1.o Transitorio, Ley 6.334		$ 685.028.24	
Inversiones en Concesión F. C. Carrizal Bajo		3.400.000.00	
Intereses por Cobrar.—			
a) Industria Minera	$ 3.549.784.24		
b) Industria Carbonera	63.559.27	3.613.343.51	
Cambio		13.008.902.01	
Operaciones Pendientes y Varios		9.456.620.81	
Préstamos por cuenta de la Corporación de Fomento de la Producción		1.770.000.00	31.933.894.57

E.— OTRAS CUENTAS DEL DEBE

Desembolsos Recursos Corporación, Ley 6.175		$ 34.835.684.76	
Desembolsos para Fines de Fomento, Industria Carbonera		647.554.41	
Desembolsos para Fines de Fomento, Ley 6.051 y 6.155:			
a) Investigación, Exploración y Cateos de Yacimientos Mineros	$ 4.021.30		
b) Estudios Técnicos y Comerciales	27.785.893.85		
c) Construcción de Vías de Comunicación	631.515.39		
e) Difusión de Conocimientos Técnicos	629.138.50	29.050.569.04	64.533.808.21
Pérdida de Arrastre	$ 53.274.782.97		
Pérdida en el Ejercicio	353.895.31	$ 53.628.678.28	53.628.678.28
TOTAL			$ 846.590.756.17

PASIVO Y SALDOS ACREEDORES

F.—EXIGIBLE A LA VISTA

Cuentas Corrientes.—			
a) Industria Minera	$ 14.215.980.05		
b) Industria Carbonera	29.676.70	$ 14.245.656.75	
Garantías Recibidas.—			
a) Industria Minera	$ 582.235.01		
b) Industria Carbonera	33.858.45	616.093.46	
		7.254.788.63	
Varios Acreedores		614.030.92	$
Retenciones, Impuestos y Fondos de Retiro			

G.—EXIGIBLE A PLAZO

Documentos por Pagar		$ 3.309.669.04
Fundición Nacional Paipote Ltda.		179.885.347.45

H.—OBLIGACIONES CON BANCOS

			$ 39.589.24
En Moneda Corriente	$ 80.000.000.00		
Empréstito Ley N.o 6.175	1.600.000.00	$ 78.400.000.00	
Menos lo Entregado por la Tesorería de la República		33.614.000.00	44.786.000.00
Amortización			94.479.369.46
Banco Central de Chile, Préstamos Ley 7.082			

I.—OTRAS CUENTAS DEL PASIVO

			$ 433.699.16
Cuentas Corrientes con Planteles de Beneficio			
Intereses Percibidos y no Ganados.—		$ 1.298.977.95	
a) Industria Minera		24.044.91	1.318.022.86
b) Industria Carbonera			46.205.565.86
Adelantos Recibidos sobre Embarques Exportados			8.374.907.89
Posiciones de Cambio			85.073.884.18
Provisiones			20.777.976.51
Operaciones Pendientes y Varios			2.364.055.37
Saldos Relacionados con la Corporación de Fomento de la Producción			4.208.789.19
Fondos Indemnización Obreros			

K.—RECURSOS

			$ 2.282.080.63
Fondos para Fines de Fomento Carbonero			
Recursos Ley 6.155:			
a) Industria Minera	$ 27.704.860.02		
b) Industria Carbonera	28.915.472.83	56.620.332.85	
Recursos Ley 7.434: (Impto. Extr. al Cobre)		34.284.885.50	
Recursos Decreto N.o 957 Economía y Comercio		116.691.716.27	
Retorno de Oro - Recursos Fomento a la Minería		2.724.295.01	

L.—CAPITAL

Capital	$ 100.000.000.00		
Capital para Compra de Minerales (Ley 7.434)	20.000.000.00	$ 120.000.000.00	$
TOTAL			$

CUENTAS DE ORDEN

Garantías Constituídas de Acuerdo Art 57		$ 23.318.459.27	
Garantías Varias		6.285.418.68	
Valores en Garantía.—			
a) Industria Minera	$ 6.554.660.04		
b) Industria Carbonera	30.000.00	6.584.660.04	
Bienes Traspasados por ex Jefatura Lavaderos de Oro		2.252.413.39	
Obligaciones de Consejeros y Empleados		3.492.345.17	
Enseres en Custodia Depto. Minas y Petróleos		33.630.10	
Bienes Nacionales Concesión F. C. Carrizal		1.211.426.77	
Bienes Nacionales		675.721.82	$ 43.854.075.24

Acreedores por Garantías Constituídas Art. 57			$ 23.318.459.27
Acreedores por Garantías Varias			6.285.418.68
Depositantes de Valores en Garantía.—			
a) Industria Minera	$ 6.554.660.04		
b) Industria Carbonera	30.000.00	6.584.660.04	
Responsabilidad Bienes Traspasados ex Jef. Lavaderos de Oro			2.252.413.39
Obligaciones de Consejeros y Empleados, Contabilizadas en las Colocaciones			3.492.345.17
Responsabilidad por Bienes en Custodia Depto. Minas y Petróleos			33.630.10
Responsabilidad por Bienes F. C. Carrizal			1.211.426.77
Responsabilidad por Bienes Fiscales			675.721.82 $

CUENTA DE PERDIDAS Y GANANCIAS

INTERESES EMPRESTITO LEY 6.175		$ 1.661.485.00	
GASTOS DE ADMINISTRACION GENERAL		10.371.622.57	
GASTOS DE ALMACENES Y OTROS		1.020.201.50	
VENTA DE MINERALES		636.291.77	
PROVISIONES Y CASTIGOS:			
Para diferencia en Gastos, Compra y Movilización	$ 7.400.000.00		
Para Fondos Indemnización Obreros	4.000.000.00		
Para Cuentas Varias	933.841.04	$ 12.333.841.04	
CASTIGOS:			
Para Edificios, Maquinarias, Muebles, Camiones, etc.	$ 928.847.67		
Para Ajuste Prima Seguro Incendio y Accidentes del Trabajo	191.886.68		
Para Inversiones, Colocaciones y Varios	247.093.07	$ 1.367.827.42	13.701.668.46 $ 27.391.269.30
TOTAL			$ 27.391.269.30

INTERESES PERCIBIDOS Y POR PERCIBIR			$ 1.825.738.32
ENTRADAS VARIAS:			
Varios		$ 1.989.919.78	
Utilidades Obtenidas en Importaciones por Cuenta de Terceros		8.720.230.89	10.710.150.67
RECURSOS LEY 6.155			1.661.485.00
RECURSOS LEY 7.434			12.840.000.00 $
PERDIDA LIQUIDA			
TOTAL			$

OSCAR PARRAU ESCOBAR
Contador General.—Registro N.o 339

FERNANDO VARAS AGU
Gerente Subrogante

CLUB HIPICO.- DOMINGO 1.° DE FEBRERO DE 1948

RIMERA CARRERA, a las 2 P. M.— 1.200 metros.— Premio FIRMAMENT.— Serie B.— Para potrillos de tres años que no hayan ganado.— Peso: 56 kilos.— Inscripción: $ 250.— Inscripción extraordinaria: $ 250. — Premios: $ 25.000 al 1o; $ 7.500 al 2o; $ 3.750 al 3.o $ 1.250 al 4.o.

esto Inda	J. Sánchez	1 Chiquitín	58	10	Prince Jeddah	Mirandolina	La Paloma
cinto Fuentes	G. Martínez	2 Salpicón II	58	8	Camerino	Sarda	Montecarlo
. Breque	C. Cruz	3 Bergantín	56	1	Blandonian	Bien Patriota	Marval
ilvio Micoli	G. Retamal	4 El Taita	56	9	Fouché	Coquetuela	Hasparren
. Segura	A. Salazar	5 Galletué	56	7	Oakland	Gongorina	A. Lasalvia
rn. Fuentes	J. E. Bravo	6 Letargo	56	3	Schopenhauer	Lutecia	W. Gomá
uan Medina	R. Madariaga	7 Plumúo	56	5	Cuarteto	La Pluma	Juan Medina
. Viballos	J. González	8 Quilleco	56	2	Oakland	Queenie	Moctezuma
osé Salfate	F. Poblete	9 Salitre	56	4	Afghan II	Sal	Palermo
milio Cáceres	G. García	10 Señorío	56	11	Captain	Señoría	Lealtad
. González	A. Silva	11 Valiente	56	6	Alpehue	Vladivostock	Siempreviva

EGUNDA CARRERA, a las 2.35 P. M.— 1.200 metros.— Premio FRIGIO.— Serie A.— Para potrillos de tres años que no hayan ganado— Peso: 56 kilos.— Inscripción: $ 250.— Inscripción extraordinaria: $ 250.— Premios: $ 25.000 al 1.o; $ 7.500 al 2.o; $ 3.750 al 3.o y $ 1.250 al 4.o.

t. Cruz	O. Castillo	1 Copiapó	58	4	Honolulu	Onza	Melosillas
o. Chamorro	Jn. Chamorro	2 Charol	58	8	Puro Habano	Mi Manía	Fco. Chamorro
. Muñoz G.	J. Olivares	3 Suvarov	58	12	Pont L'Eveque	Troika	Quijote
. González	M. Ocampo	4 Talcahuano	58	5	Serenísimo	Yesquita	Enriquito
edro Valderram.	R. Aguilar	5 Categórico	56	9	Cateador	Fabella	Juan Urrutia
sé Méndez	A. Silva	6 Clavileño	56	1	Disarmament	Dulcinea	Raúl Blanchet
. Portugues	R. Leiva	7 Confitero, ex Casto José	56	2	Fotográfico	Coupletista	La Diana
. Vodanovic	G. García	8 El Pavo	56	11	Trelawny	Zarzamora	Huemul
sé D. Muñoz	R. Crusat	9 Estipendio	56	7	Canaro	Pocha	J. D. Muñoz
afael Quiroz	G. Retamal	10 Garroteado	56	10	Cambronne II	Garrocha II	Cuatro Vientos
an Troya	J. Villa	11 Glassfull	56	13	Transcendente	Huronera	Nena
iberto Bode	R. Madariaga	12 Proasi	56	6	Feud d'Amour	Fiadora	Tito
rge Carrasco	P. Flores	13 Quién Diría	56	3	Heidelberg	Trancura	J. Carrasco

ERCERA CARRERA, a las 3.10 P. M.— 1.000 metros.— Premio FURGON.— Para potrillos de dos años que no hayan ganado.— Peso: 54 kilos.— Inscripción: $ 320.— Inscripción extraordinaria: $ 320.— Premios: $ 32.000 al 1.o; $ 9.600 al 2.o; $ 4.800 al 3.o y $ 1600 al 4.o.

Breque	No corre	1 Lloyd's Bar	56	3	Médicis	Consuegra	Barcelona
Breque	C. Cruz	2 Astrónomo	54	8	Sandals	Astra III	Marval
al Colpa	P. Flores	3 Cambrico	54	5	Cambronne II	Astracea	G. Casabonne
Jiménez	J. Sánchez	4 Don Mario	54	2	Apple Jack	Suzi	Petorquita
fael Castillo	L. A. Correa	5 Jamaicano	54	7	Valeriano	Jamaica	R. Bustamante
fael Castillo	J. E. Bravo	6 Seven	54	1	Cuarteto	Alborotera	Curupaity
no. Valenzuela	J. Orellana	7 Ortodoxo	54	4	Millstream	Oliveira	Las Vertientes
ctor Cepeda	L. Espinoza	8 Sortilegio	54	6	Noctovisión	Casablanca	Jauja
an Melero	F. Poblete	9 Trento	54	9	Tupá	Trentina	A. Salinas

UARTA CARRERA, a las 3.45 P. M.— 1.600 metros.— Premio FRICADELL.— 1.a serie— Para caballos de tres años y más ganadores.— Handicap.— Inscripción: $ 260.— Inscripción extraordinaria: $ 260.— Premios: $ 26.000 al 1.o; $ 7.800 al 2.o y $ 3.900 al 3.o y $ 1.300 al 4.o.

illo Cáceres	M. Quezada	1 Huinco	55	2	Rustom Pashá	Huelén	Huemul
M. Baeza	R. Parodi	2 Trianón II	55	7	Parwiz	Tertulia	E. Matte
Breque	C. Cruz	3 Royal Helmet	54	6	Yelmo II	Madame Royale	Kangaroo
an Cavieres	No corre	4 Ducal	53	8	Hunter's Moon	Shame	E. Lyon
jo Lanción	J. Ortiz	5 Nebucano	52	3	Fotográfico	Nebucana	Neno
an Medina	R. Madariaga	6 Ludendorff	50	1	Garboso	Vampiresa	Alf. Rodríguez
. Inda	J. Contreras	7 Mariscal	50	3	Luisillo	Undosa	M. Valles
rlos Quezada	Edo. Jara	8 Rancagüito	48	4	Brick	Mafufa	Rancagua

UINTA CARRERA, a las 420 P. M.— 1.200 metros.— Premio PETRARQUE.— Carrera Especial. — Para caballos de tres años y más.— Handicap.— Inscripción: $ 350.— Inscripción extraordinaria: $ 350.— Premios: $ 35.000 al 1.o;$ 10.500 al 2.o; $ 5.250 al 3.o y $ 1.750 al 4.o.

an Cavieres	No corre	1 Maicillo	61	5	Parlanchín	Maisie	18 de Septiembre
an Cavieres	No corre	2 Lapacho	49	1	Petit Bleu	Luciana	18 de Septiembre
an Cavieres	J. Orellana	3 Belaoura	58	3	Badruddin	Tête de Linotte	Pedro Rojas
Muñoz G.	J. Olivares	4 Bulnes	54	2	Copete	Sans Gene	C. Muñoz G.
Breque	J. Contreras	5 Nizarda	48	7	Cuarteto	Niza	C. Muñoz G.
o. de la Cer	C. Cruz	6 El Tofo	52	8	Corn Belt	Doranda	Bomberos
é Duque	A. Vásquez	7 Traviesa	52	6	Tupá	La Trianera	G. de la Cerda
	J. E. Bravo	8 Huemul II	48	4	Hunter's Moon	Coralina	Flotador

XTA CARRERA, a las 5 P. M.— 1.600 metros.— Premio FRITURA.— 4.a Serie.— Para caballos de tres años y más ganadores.— Handicap.— Inscripción: $ 220 — Inscripción extraordinaria: $ 220.— Premios: $ 22.000 al 1.o; $ 6.600 al 2.o; $ 3.000 al 3.o y $ 1.100 al 4.o

l Allen	P. F. Poblete	1 La Noche	57	10	Captain Hook	Felilla	Bengala
Muñoz	J. Olivares	2 Perverso	56	5	Noctovisión	Kabú	Melita
. Valdés	No corre	3 Bobine	55	11	Bólido	Ukelele	J. Luljens
. Valdés	R. Parodi	4 Cutter	53	8	Agorero	Cut and Go	G. del Pedregal
rino Cruz	C. Cruz	5 Litógrafo	55	7	Salerno	Dayna	Quilpué
. Inda	J. Contreras	6 Blue Bell II	54	3	Ipe	Linda Prenda	La Puerta
aro Pérez	A. Salazar	7 La Estrategia	54	14	El Perla	Estridente	San Crescente
Escalante	J. E. Bravo	8 Chiteco	52	15	Canaro	Hermética	El Convento
io Micoli	J. González	9 Mariage	52	12	Mac Mahon	Volterra	Mariage
abello	G. Retamal	10 Prolán	52	4	Isabelino	Fiadora	Luis Ortiz
re Inda	A. Silva	11 Chovi	50	2	Orégano	Doña Pura	Michy
ingo Pérez	J. Sánchez	12 Magnolia	50	8	Stark	Bouganvilia	G. Garmendia
esto Scaia	L. A. Correa	13 Insanita	49	9	Scaramouche	Flor Hindú	Felipe
Cisternas	B. Sandoval	14 Caicupil	48	13	Trafalgar	Maicoya	La Maravilla
o Inda	G. Pozo	15 Roseada	48	1	Rosellón	Ojeada	Hugo Inda

PTIMA CARRERA, a las 5.40 P. M.— 1.500 metros.— Premio FALCON.— Para caballos de cuatro años y más que no hayan ganado más de $ 100.000.— Peso: 50 kilos.— Recargo de un kilo por cada $ 6.000 o fracción mayor de $ 3.000 ganados sobre $ 40.000.— Inscripción: $ 230.— Inscripción extraordinaria: $ 230.— Premios: $ 23.000 al 1.o; $ 6.900 al 2.o; $ 3.450 al 3.o y $ 1.150 al 4.o.

ro Pérez	P. Torres	1 La Estrategia	57	13	El Perla	Estridente	San Crescente
iménez	A. Silva	2 Princesa	57	1	Yelmo II	La Socia	El Socio
odríguez	A. Vásquez	3 Ecusson	56	16	Rustom Pashá	Ecu d'Argent	Las Termas
Allen	No corre	4 La Noche	56	15	Captain Hook	Felpilla	Bengala
Allen	G. Pozo	5 Leoncito	50	22	Quirón	Leonera	C. Guzmán
isternas	G. Retamal	6 Susana	56	5	Salerno	Hurry Up	Migueleto
Valle	D. Vásquez	7 Apoquindo	55	7	Heidelberg	Andrmeda	Luis Valle
. García	J. Ortiz	8 Falúa	54	2	Blandonian	Fantipa	Sabina
otomayor	G. Montes	9 Paola	54	20	Corn Belt	Pauline	Pasatiempo
onzález	L. González	10 Comoloecurre	59	8	El Ocho	La Tercera	Enriquito
Sarmiento	J. Olivares	11 Esquinazo	53	6	King Lamond	Doblona	Pelequén
Medina	R. Madariaga	12 Pulgarcito	53	21	Noctovisión	Sal de Oro	Juan Medina
Medina	L. A. Correa	13 Alcaloide	50	19	Fotográfico	Amasia	Claudio
Herrera	H. Jara	14 Finteo	52	10	Codihué	Fíate	S. Brañas
Muñoz	C. Cruz	15 Himlico	52	9	Hunter's Moon	Cadenas	Don Pánfilo
alenzuela	J. Sánchez	16 Mallorquina	52	23	Mallorquino	Sintética	El Bote
Valenzuela	J. Astudillo	17 Lipiu	51	14	Oakland	La Huasca	Balkán
egura	J. E. Bravo	18 Veniverey	51	12	Dalcahue	Chevrotine	H. González
Valdés	J. Orellana	19 Bobine	50	17	Bólido	Ukelele	Melita
mdo Castro	M. Díaz	20 Leningrado	50	4	Transcendente	Odessa	Leningrado
Herane	E. Márquez	21 Musiquero	50	3	Grimsby	Moussia	R. Becerra
Cuevas	Julio González	22 Patotero	50	11	Agorero	Postdam	Patotero
Sepúlveda	J. Echague	23 Suriyá	50	18	Pantalón	La Marianina	Hortensia

AVA CARRERA, a las 6.20 P. M.— 1.600 metros.— Premio FROMENTAL.— 3.a serie.— Para caballos de tres años y más ganadores.— Handicap.— Inscripción: $ 230 —Inscripción extraordinaria: $ 230.— Premios: $ 23.000 al 1.o; $ 6.900 al 2.o; $ 3.450 al 3.o y $ 1.150 al 4.o.

Carrasco	G. Flores	1 Gay Hussard	55	6	Agorero	Gabrielita	Kayak
Herane	J. González	2 Gino Rex	55	13	Centurión	Gonvía	J. Herane
io López	J. Olivares	3 Paniahue	55	1	Sucre	Panguitoa	A. Benavente
Valenzuela	A. Gutiérrez	4 Itamaraty	54	3	Millstream	Ibérica	El Bote
no Cruz	C. Cruz	5 Norte Chico	53	3	Corn Belt	Marigalante	Fco. Valdés
Parra	R. Madariaga	6 Valenciano	52	11	Valentino	Nevers	Valenciano
Castro	R. Parodi	7 Roncador	51	10	Cardenio	Rompesquina	Doña Tecla
Allen	Edo. Jara	8 Ruptura	51	12	Heidelberg	Viola Flor	Miguel Wipi
Salas	J. Orellana	9 Santuzzo	51	7	Duraznito	La Santuzza	Kanito
Molina	G. Retamal	10 Tajamar	50	2	Bacardí	Tiranía	Tajamar
Melero	A. Silva	11 Thrauco	50	8	Lomond	Tiddles	Lautaro
Pérez	A. Salazar	12 Ceatolei	49	4	Knockem	Rebequita	Jorge Peña
Castillo	L. A. Correa	13 Bere	48	14	Sucre	Puco-Lan	Congrito
l Segura	J. E. Bravo	14 Zapateador	48	5	Magnas	Zetna	B. Muchachos

NA CARRERA, a las 7.05 P. M. — 1.600 metros.— Premio FERRYBOAT.— 2.a serie.— Para caballos de tres años y más ganadores.— Handicap.— Inscripción: $ 240.— Inscripción extraordinaria: $ 240.— Premios: $ 24.000 al 1.o; $ 7.200 al 2.o; $ 3.600 al 3.o y $ 1.200 al 4.o.

r Peralta	N. N.	1 Ceylán	58	8	Iturbide	Andaluza	Teno
que	C. Cruz	2 Gorrión	57	11	Grimsby	Gazala	C. Covarrubias
Salfate	F. Poblete	3 Prieto	57	7	Trelawny	Jerusalén	Palermo
nda	J. Ortiz	4 Miserere	54	1	L'Oriflamme	Eastern Beauty	E. Azócar
hamorro	R. Madariaga	5 Chamorro	53	5	Codihué	Huasi	Fco. Chamorro
o Cruz	J. Contreras	6 Sampaio	52	6	Salerno	Nocalea	Quilpué
o Cruz	L. A. Correa	7 Faranguita	49	10	Espartaco	Faranga	J. G. de Castro
Melero	A. Silva	8 Comendador	51	3	Brick	Culata II	Wanda
ieres	J. Orellana	9 Chacotero	51	4	Grimsby	Chimentera	18 de Septiembre
Inda	J. Sánchez	10 Ha Hu	49	2	Iago	Estocada	Lastra
Quezada	Edo. Jara	11 Norte Claro	48	3	Firmament	Mala Seña	Fúlmine

PRONOSTICOS DE LA PRENSA

CLUB HIPICO

	1.a carrera	2.a carrera	3.a carrera	4.a carrera	5.a carrera	6.a carrera	7.a carrera	8.a carrera	9.a carrera
"LA NACION"	Bergantín Quilleco Salpicón	Categórico Confitero Suvarov	Cambrico Astrónomo Trento	Huinco Nebucano Ludendorff	Bulnes Belaoura El Tofo	La noche Perverso Prolán	Princesa Paola Mallorquina	Paniahue Itamaraty Bere	Miserere Gorrión Norte Claro
"TURF"	Bergantín Salpicón El Taita	Categórico Clavileño Charol	Seven Lloy's Bar Ortodoxo	R. Helmet Ducal Trianón	Bulnes Belaoura Traviesa	La Noche Perverso Litógrafo	Princesa Himlico Mallorquina	Itamaraty Ceatolei Bere	Gorrión Miserere Chacotero

EL PREMIO "PETRARQUE" CARRERA ESPECIAL DE VELOCIDAD, ES EL ATRACTIVO DE LA REUNION DE HOY EN EL CLUB HIPICO

SUS RIVALES SE ENFRENTARAN POR LOS 35 MIL PESOS DE RECOMPENSA.

BULNES DEFENDERA EL PRONOSTICO DE "LA NACION".— BERGANTIN Y CATEGORICO SON LOS LLAMADOS A ABANDONAR LA CATEGORIA DE PERDEDORES. — CAMBRICO NOS GUSTA EN LA COMPETENCIA RESERVADA A LOS PRODUCTOS DE LA NUEVA GENERACION, QUE HOY HACEN SU DEBUT.— PRINCESA ES NUESTRA CARTA EN LA CONDICIONAL SOBRE 1,500 METROS.— HUINCO, LA NOCHE, PANIAHUE Y MISERERE NOS PARECEN LOS DE MEJORES TITULOS EN LOS HANDICAPS DE MILLA.

El programa organizado para hoy, por nuestro principal Hipódromo se presenta de gran interés y, al mismo tiempo, de pronóstico en extremo complicado, factores que permiten anticipar que este "meeting" contará con numerosa concurrencia y mucho movimiento en las operaciones del sport.

La variedad de la cartilla, los buenos elementos que tomarán parte en algunas competencias, el debut de la nueva generación y lo acertado de los handicaps, son el mejor augurio del éxito que alcanzará esta reunión y, desde luego, puede anticiparse que los dividendos remunerativos no escasearán.

El premio "Petrarque"

Sirve de compromiso básico a la fiesta hípica, el premio "Petrarque", carrera especial sobre 1.200 metros, para caballos de tres años y más, dotado con una recompensa de $ 35.000 al ganador, y en donde intervendrá un selecto grupo de especialistas.

La equitativa distribución de los kilos, efectuada por el handicapper, ha dejado la prueba abierta a las expectativas de la mayoría de los participantes, lo que puede dar margen para presenciar un final emocionante.

Ausentes, Maicillo y Lapacho, que rehusaron el encuentro por diferentes motivos, figura en primer término de la lista, Belauora, a la que con toda justicia le han correspondido 58 kilos. La pensionista de Cavieres fué cuarta de Vengador, Mayoría y Pifia, cargando 59 kilos, en el clásico Llay-Llay, disputado en La Palma, y en días pasados ocupó igual colocación en el premio Eduardo Souza, corrido en el Sporting Club y que se adjudicó Monty sobre Kedete y Lurigancho. Su estado actual es inmejorable, y, por otra parte, como es muy resistente al peso, forzoso es asignarle una chance de primer orden.

Bulnes batió estrechamente a Huinco y My Boy, en los 1.500 metros del premio Partija y recientemente fué derrotado por Cantinflas, en los 1.000 metros del premio LA NACION, cargando 59 kilos en Viña del Mar. El descendiente de Copete baja ahora 5 kilos, y como su training es sencillamente sobresaliente, estimamos que es el más calificado para inscribir su nombre como vencedor.

Nizarda, que va en yunta con el anterior, escoltó a 1|2 cuerpo a Ludendorff en esta misma distancia en el Club Hípico y posteriormente fué cuarta de Huemul II. Cantinflas y Desterrado, a escasa diferencia, en el premio Carbine. La hija de Cuarteto recibe apreciables ventajas en el handicap y puede ser una ayuda bien efectiva para Bulnes, su compañero de corral.

El Tofo se clasificó tercero de Rebenque y Regalito en los 1.300 metros del premio Mininco y no hace mucho terminó quinto en la prueba que Mayoría aventajó a Punjab, performance bien meritoria, pues llevaba 57 kilos. El pupilo del stud Los Bomberos ha caído a un peso sumamente cómodo y como su estado no deja nada que desear, hay que considerarlo como peligroso enemigo.

Traviesa se presenta después de regular ausencia, ya que su última actuación fué el año pasado, en los 1.100 metros del premio Arturo Calvo Mackenna, que ganó Gin Puro, y en donde ella sólo pudo contar sexta. Ahora reaparece en muy buenas condiciones y como a 52 kilos no puede ir mejor colocada, es muy capaz de hacer el recorrido en un canter.

Completa el grupo Huemul II, que defeccionó en la competencia que se anotó Franklin; pero como con anterioridad había dado estrecha cuenta de Cantinflas y Desterrado y, por otra parte, recibe ventajas de todos sus adversarios, no se le puede desconocer opción, y puede ser el encargado de la avería.

Analizada las chances de los distintos participantes, y reconociendo que la elección es en extremo complicada, vamos a decidirnos por Bulnes para el sitio de honor, reservándole los siguientes a Belauora y El Tofo.

LAS PRUEBAS ORDINARIAS

Primera carrera

Se dará comienzo a la reunión con el premio Firmament, sobre 1.200 metros, para caballos de tres años, no ganadores y en donde se han dado cita 11 competidores aspirantes a cambiar de categoría.

La elección hay que hacerla entre Salpicón II, que fué derrotado estrechamente por Hinojo, en el Hipódromo Chile; Bergantín, reciente escoltador de Salvaje, Sentimiento y Concoteró, en 1.200 metros, en La Palma; Galletué, que tiene a su haber un cuarto de Guayacán, Garito y Clavileño, en el premio Duraznito, defeccionando en su siguiente; Plumúo, que ya conoce el marcador; Quilleco, que fué batido por Garito, en esta misma distancia; Salitre, tercero de Irún y Clavileño, a escasa diferencia, y por último, Letargo, que ha progresado bastante y puede ser el encargado de la avería.

Por nuestra parte, vamos a decidirnos por Bergantín, que se ha visto sobresaliente en el curso de la semana y que ya se ha medido con éxito, alternando con enemigos muy superiores a éstos, dejando a Quilleco y Salpicón II para los placés.

Segunda carrera

La segunda carrera, premio Frigio, sobre las mismas bases y recorrido de la anterior, ofrece no pocas dificultades, pues, son varios los anotados que cuentan con títulos suficientes para ganar.

Los preferidos del público serán Proasi y Charol, que remataron tercero y cuarto, respectivamente, de Mascarón y Garito, en 1.400 metros, en el Hipódromo Chile; Surarov, que se clasificó detrás de Mazacotte e Hinojo, en 1.500 metros, en el Club Hípico; Categórico, que posiblemente será el preferido de los apostadores, en atención al segundo puesto que obtuvo en la competencia que se adjudicó Full Sail; Clavileño, que fracasó en la de Salvaje, pero con anterioridad había llegado tercero de Guayacán y Garito, en este misco recorrido; Confitero, ex Casto José, escoltador de Salvaje y Sentimiento, en La Palma y por fin, Quién Diría, que cuenta con un tercero de Año Viejo y Mascarón.

Como el caballo Categórico parece ser la línea de la carrera, aparte de que su training es inmejorable, le daremos nuestras preferencias, indicando a Confitero, ex Casto José y a Surarov, para los lugares secundarios.

Tercera carrera

El premio Furgón, sobre 1.000 metros, reservado a productos de la nueva generación que no hayan ganado, se presenta en extremo difícil, y no será de extrañarse si la victoria corresponde a un outsider, como ha ocurrido en otras oportunidades.

Generalmente, estas pruebas se resuelven por sorpresas, pues, como se trata de elementos que actúan por primera vez en público y aún no están diestros para correr, se asustan de la gritería del público o se estorban entre ellos mismos, y de ahí que resulten ganando elementos que en sus ejercicios nada habían demostrado.

En esta oportunidad, los más calificados para imponerse, son Astrónomo, un hijo de Sandals en Astra III, que llega muy "puesto" a cumplir su anotación; Cambrico, por Cambronne y Astracea, que ha cotejado en forma llamativa y que inspira gran confianza en su ecurie; Jamaicano, un Valeriano en Jamaica, elemento sumamente veloz y cuyo training es óptimo; Seven, en yunta con el anterior y que se ha visto muy rápido, y, finalmente, Trento, por Tupá y Trentina, cuyos correteos son como para imponerse a la primera.

Basados en los magníficos aprontes de Cambrico, única línea que hay en esta ocasión, le encomendaremos la defensa de nuestro pronóstico, recomendando a Astrónomo y Trento para escoltarlo a la llegada.

Cuarta carrera

La serie principal de los handicaps sobre 1.600 metros, premio Fricadell, ha reunido un buen lote de especialistas, en condiciones tales de peso, que resulta casi peligroso desentenderse de la opción de algunos de ellos. Así tenemos que Huinco, que viene de cumplir grandes performances, es tan capaz como Trianón, aún cuando defeccionó en el Chile; frente a éstos puede rehabilitarse; Royal Helmet, que vuelve en gran condición; Nebucano, cuyo último triunfo dejó óptima impresión, y, por último, Ludendorff, que al amparo de los kilos, puede obtener otra victoria.

Ateniéndonos al buen estado de Huinco, lo vamos a señalar para el primer puesto, completando nuestra fórmula con Nebucano y Ludendorff.

Sexta carrera

Después de la Carrera Especial, tocará su turno al premio "Fritura", handicap sobre una milla, y en donde la equitativa distribución de los pesos, ha dejado en condiciones de triunfar a la mayoría de los anotados. De éstos, los que más destacan, son La Noche, que acaba de ganar a un lote parecido; Perverso, escoltador de la anterior, dandole un kilo; Cutter, 4.o de Azores; Litógrafo, montado por Cruz; Blue Bell, con grandes aprontes; Mariage, tenido por bueno, que no ha querido responder; Magnolia, tercera en la citada de La Noche y, finalmente, Prolán, que viene mejorando, y Caicupil, que acaba de caer encima de Piowawa y African Queen.

En vista de que La Noche ha continuado sus progresos en sus ejercicios de la semana, la vamos a recomendar nuevamente para el sitio preferido, señalando en los lugares siguientes a Perverso y Prolán.

Séptima carrera

En séptimo término se correrá el premio Falcón, condicional sobre 1.500 metros, para caballos de 4 años y más, con recargos por sumas ganadas, y en donde intervendrán la friolera de 22 rivales, pues ha sido retirada La Noche, que participa en el handicap anterior, lo que ahorra mayores comentarios sobre su posible resultado. Princesa, que se reintegra luciendo un acabado entrenamiento, y es buena de verdad, es nuestro gusto para el sitio de honor, con el temor de Paola, que viene de Viña en gran postura, donde fué segunda de Ducal y Mallorquina, que en esta cancha se ha desempeñado muy bien últimamente y ahora baja en los kilos, serán las indicadas para los sitios siguientes en este orden. Del resto pueden ganar, según como se les presente la carrera, Ecusson, Falúa, Finteo, Himlico y Patotero, pues están en perfecto training y sólo llevan el inconveniente del numeroso grupo.

Octava carrera

Ocupa el octavo lugar del programa, el premio Fromental, handicap sobre 1.600 metros, y en donde las opiniones han de manifestarse muy divididas, ya que buena parte de los inscritos, llegan con justificadas pretensiones al encuentro. De éstos resultan los mejores, Gay Hussard, que es superior a la mayoría; Paniahue, que ha seguido progresando en su training después de su última victoria; Itamaraty, que pesado ganó no hace mucho, aunque fallando en grupos superiores después; Norte Chico, que cae en un grupo que se adapta a sus medios; Ruptura, que cuenta con un buen segundo de Gino Rex; Tajamar, que se manifiesta corredor en sus aprontes; Thrauco, que viene dando en forma efectiva y, por último, Bere, que si no tiene el inconveniente de partir mal como en sus anteriores, peleará a la llegada.

Como Paniahue es un animal firme cuando se compone y llega hasta ganar varias, lo vamos a recomendar para el primer puesto, indicando a Itamaraty y Bere en los otros sitios de la tabla.

Novena carrera

La carrera de clausura, premio Ferryboat, análogo al anterior, ha resultado especial para el desquite, pues, aquí tendrá el espectador ancho campo en donde ejercitar la puntería poner a prueba la suerte, con la seguridad de cobrar remunerativo dividendo. Son tan buen cartas, Gorrión, que de reentré figuró tercero de Faranguita y Nahuel; Miserere, segundo de Avant Tout, y después tercero de Medioeval y Las Querencias; Sampaio, que está peleando todos sus compromisos; Faranguita misma en corral con éste, que mantiene su buen estado; Ha Hu, reciente ganado al gran estilo, y por último, Norte Claro, que fué 2.o del anterior en su última.

Considerando excelentes marcas las dos figuraciones de Miserere, no trepidamos en darle la preferencia en el pronóstico con Gorrión y Norte Claro para los puestos de escolta.

Hotel CAPRI
SANTIAGO
SAN ANTONIO 537
TELEFONO 31131

A UNA CUADRA DE LA PLAZA DE ARMAS
UN ESTABLECIMIENTO DE GRAN CATEGORIA CON PRECIOS MODERADOS
BAR
TABERNA
RESTAURANTE
COMEDORES CON AIRE ACONDICIONADO
Capri
UN GRAN HOTEL PARA UNA GRAN CIUDAD
ORGANIZACION NACIONAL HOTELERA S.A.

La vaca en el hogar

Tener leche en polvo NIDO en la despensa es disponer de vaca propia. Una vaca de servicio seguro y permanente, que suministra leche sana y nutritiva, rica en crema y sabrosa; de día, de noche, en invierno y en verano.
LECHE EN POLVO NIDO
EL GRAN PRODUCTO NESTLÉ

OMPAÑIA CERVECERIAS UNIDAS
recios de sus productos en Santiago, por ocenas, puestas a domicilio y con devolución de envases:
CERVEZAS EMBOTELLADAS
LSENER y MALTA en botellas chicas ½ $ 29.— Doc.
OUT TOLIN en botellas cuartillas ¼ .. 29.— "
AGUAS GASEOSAS
ANGE CRUSH ... $ 26.— Doc.
DU ... 24.— "
LZ ... 23.— "
PAYA ... 23.— "
NGER ALE REX, tipo dulce ... 24.— "
NGER ALE REX, tipo seco ... 27.— "
TAMALTINA ... 24.— "
UA DE SELTZ ... 18.— "
CERVEZA BARRIL
os PILSENER y BOCK ... $ 7.— litro
CONSULTAS A LOS TELEFONOS 82457 y 40025

PERSIANAS
PIDA PRESUPUESTO al FONO 52616
INDUSTRIAS BARNOS
MADRID 855

CONTRA CIERTAS
Eczemas - Ronchas - Empeines - Espinillas
Comezón
de la piel y del cuero cabelludo, etc., puede usted aplicar el
UNGÜENTO MONTE SANTO
Base: Lasarmentolalcanfor

CONFECCIONES FINAS PARA CABALLEROS
SASTRERIA J. García
ESTADO 30
GRANDES REBAJAS EN LOS PRECIOS.

PRONOSTICOS DE LA PRENSA

HIPODROMO CHILE

	1.a carrera	2.a carrera	3.a carrera	4.a carrera	5.a carrera	6.a carrera	7.a carrera	8.a carrera	9.a carrera
LA NACION	Bealucha Abarcas Holy Star	Bella Fuente Gerona Gualeva	A. Queen Luneta Glory	Fonda Salvaje Amorío	Ventada Laborista Otway	Falucho Compostura Copihues	Coquelín Chamanto La Elvira	Semidiosa Carrilano Alfil	Personaje Liadín Corzo
TURF	Holy Star Chilenita Bealucha	Bella Fuente Gualeva Triguera	Pialada Izú Af. Queen	Ilegal Salvaje Escorpión	Ventada Chamorro Alegría	P. Grillo Copihues Falucho	Cambiante La Elvira Coquelín	S. Juana Irún Semidiosa	Guayacán Odeón Personaje

Ventada, Laborista y Otway parecen ser las mejores cartas del clásico

EN EL PREMIO "SANTIAGO" DEBUTAN HOY LAS POTRANCAS DE LA NUEVA GENERACION, SOBRE UN RECORRIDO DE 950 METROS.— $ 60.000 DE RECOMPENSA A LA VENCEDORA.—EN LAS CARRERAS ORDINARIAS PREFERIMOS A BEALUCHA, BELLA FUENTE, AFRICAN QUEEN, FONDA, FALUCHO, COQUELIN, SEMIDIOSA Y PERSONAJE.

APRECIACIONES, PRONOSTICOS Y PROGRAMA COMPLETO

El debut de la potrillada de dos años, ha despertado vivo interés entre los aficionados al turf que se aprestan a presenciar en la mañana de hoy el clásico 'Santiago', compromiso sobre 950 metros, reservado a potrancas de la nueva generación, que sirve de base al programa matinal del Hipódromo Chile.

La cartilla está integrada por ocho pruebas ordinarias, dos de las cuales son condicionales para yeguas de tres años; y handicaps las seis restantes, todas sobre un recorrido de 1.200 metros.

Pasamos a analizar las más destacadas opciones en cada una de ellas para fundamentar nuestros pronósticos:

El Clásico "Santiago"

En quinto término saldrán a la cancha las potrancas que hacen sus primeras armas, que forman un lote numeroso, de donde puede esperarse toda clase de resultados.

Los aficionados al turf, y sobre todo los entendidos, saben que tratándose de pruebas como la que nos ocupa, cualquier comentario está de más, ya que nadie puede augurar con una base más o menos seria, el posible desempeño que a una determinada inscrita pudiera corresponderle, cuando va de por medio, en primer término, un debut, y en segundo, un lote numeroso.

La labor del cronista —como ha sido nuestra norma— se limita a poner a la vista del lector los elementos de juicio que le permitan formarse una composición de lugar, de acuerdo con la realidad, para lo cual, ampliando nuestra información del viernes, podemos decir: Las que mejor se han visto en sus cotejos y que más destreza han evidenciado, tanto en las huinchas como en sus aprontes, son, por orden de lista: Camioneta, Emilianita, Laborista, Otway, Turbina y Ventada.

Los entendidos de la cancha estiman que, de tener la carrera un desarrollo normal, la llegada deberían pelearla: Laborista, Ventada, Otway y Camioneta, sin que ello pretenda en caso alguno, constituir una negación de la opción de cualquiera de las restantes.

Por nuestra parte, vamos a sufragar por Ventada para el primer lugar, porque, además de ser una potranca muy mansa, diestra para las huinchas y muy veloz, será conducida por Osvaldo Ulloa, que está actuando con singular éxito y cuya experiencia es una garantía en una contienda en la que el jinete juega papel determinante.

Para escoltarla dejamos a Laborista que inspira mucha confianza a su preparador y la carta de muchos entendidos en la cancha del Hipódromo. El tercer lugar se lo dejamos a Otway.

LAS PRUEBAS ORDINARIAS

La reunión comienza con una prueba condicional reservada a yeguas de tres años que no hayan ganado, en donde se ha dado cita un lote regularmente numeroso y bastante modesto de elementos deseosos de cambiar de categoría.

Abarcas, Bealucha, Holy Star, Refriega y Zorina, son las que parecen menos malas y entre las cuales debe hacerse la elección de la presunta ganadora.

El tercer puesto logrado por Bealucha detrás de Cábala y Sensitiva, nos hace sufragar por ella para el primer lugar, dejándole los puestos siguientes a Abarcas y Holy Star, en las que vemos sus más serias enemigas.

Segunda carrera

De análogas bases a la anterior, es la de segunda hora, en donde Astarté, Bella Fuente, Gerona, Gualeva y Triguera, se encargarán de dividirse las preferencias de los apostadores y entre las cuales debe hacerse la elección.

El segundo puesto logrado por Bella Fuente detrás de Afrania, hace una semana, la señala como la mejor carta en esta oportunidad y presunta favorita. Consecuentes con el sentir general; le damos también la preferencia. Gerona y Gualeva nos gustan para escoltarla en el mismo orden.

Tercera carrera

Ocupa el tercer lugar del programa la última serie de los compromisos sobre 1.200 metros, en donde intervendrá un lote numeroso y de muy discutibles méritos, circunstancias que se aunan para hacer de la prueba un compromiso muy abierto.

Luneta, African Queen, Fatuo, Glory, Viejo Amor, Aldeana, Aniñada, Izú y La Gamburza se merecen a los pesos que les ha correspondido y decidirse por cualquiera de ellos es más que todo cuestión de impresión personal.

Por nuestra parte vamos a indicar a African Queen para el sitio de honor, atendido el buen segundo puesto logrado por ella hace una semana detrás de Piowawa en el Club Hípico, performance con repetir la cual tiene para imponerse a los enemigos que ahora llevará.

Luneta nos parece muy seria enemiga y queda para segunda, dejándole a Glory el otro placé.

Cuarta carrera

Un lote bastante numeroso intervendrá en la cuarta competencia, que corresponde a la quinta serie de las pruebas de velocidad.

Varios son los adversarios que exiben justos títulos para hacer suya la recompensa, por lo que desde luego puede anticiparse que el juego estará muy repartido y cualquiera que triunfe lo hará pagando remunerativo sport.

Ilegal, Escorpión, Salvaje en corral con Por Cabeza, Listo el Bote, Elkington, Fonda, Amorío y Precipitada cuentan con decididos partidarios y nos parecen las mejores cartas.

Como Fonda parece estar empezando a corresponder a lo que parecía de potranca, y su última actuación fué un lucido triunfo frente a Diáfana, Zephir y Paloquito en el Club Hípico, vamos a encomendarle a la hija de Captain Hook la defensa de nuestro pronóstico.

Para los placés dejamos a Salvaje y Amorío.

Sexta carrera

Después del clásico toca su turno a la mejor serie de los compromisos de velocidad, que ha reunido un lote de buenos elementos.

Quechumalai, Falucho y Merisette entre los pesados, llevan tanta opción como Compostura, Quina, Sin Humo o Copihues, ya que la escala que equipara sus opciones es bastante reducida, lo que evidencia lo parejo de sus aptitudes.

Por nuestra parte, sufragamos por Falucho para el primer lugar, ya que el tordillo ha completado sus formas, corre bien a esta mano, será corrido por un buen jinete y viene de llegar cuarto de Fariseo, Internada y Marhué en el Club Hípico, con 57 kilos.

Su más peligroso adversario lo vemos en Compostura, que va ahora en la distancia que más acomoda a sus medios, y que ha bajado considerablemente en la escala de pesos, por lo que, seguramente, mejorará en mucho sus discretas actuaciones últimas.

Para el tercer lugar dejamos a Copihues, cuya última actuación fué falsa.

Séptima carrera

De gran interés para los apostadores se presenta la séptima carrera, cuarta serie de los compromisos handicap, pues varios de los competidores han estado corriendo muy bien últimamente, lo que les valdrá estar fuertemente sostenidos en las cotizaciones finales.

Neblina, Sin Respeto, Coquelín, La Elvira, Aguántese, Chamanto, Cambiante y Kañicura, han estado llegando entre los primeros en sus más recientes compromisos; o han aprontado en forma llamativa, o bajan de serie.

Preferimos a Coquelín que, aunque escoltó de lejos a Picasú, lleva ahora en su favor la distancia doscientos metros más corta y la circunstancia de tratarse de un elemento que viene dando, en cuya caballeriza están con suerte.

Chamanto queda para el segundo lugar y para tercero, La Elvira.

La penúltima

Mal Humor, Carrilano, Sachem, Irún, Cap'taine, Semidiosa, Aurrera, Alfil y Santa Juana son, a juicio nuestro, las cartas con mejores posibilidades de triunfar en la penúltima carrera, tercera serie de los compromisos de velocidad.

La forma en que Semidiosa ha venido triunfando, nos hace inclinar por ella nuestras preferencias una vez más. En efecto, el pasado domingo ganó de punta a punta y de correr a correr, en 1.400 metros y cargando 57 kilos. Se dirá que sus vencidos poco valen, pero hay que tomar en cuenta cuánto influyen los kilos en un elemento que, como ella, corre destacada a la vanguardia.

Carrilano, escoltador de Azores, queda para el segundo lugar, y para tercero, Alfil.

La de clausura

Especialmente apropiada para el desquite es la prueba de clausura, en donde ninguno de los anotados puede descartarse, ya que, cual más cual menos, todos llevan opción a hacer suya la recompensa.

Achita, Puriña, Rezongón, Liadín, Personaje, Escapero, Trasentina, Corzo y hasta Guayacán, tienen partidarios decididos que los sostendrán con entusiasmo, lo que asegura desde luego el buen sport.

Encontrando muy abierta la carrera, vamos a sufragar por Personaje para el sitio de honor, señalando para los placés a Liadín y Corzo.

HIPODROMO CHILE.- DOMINGO 1.o DE FEBRERO DE 1948

PRIMERA CARRERA — A las 8.15 A. M. — 1.200 metros — Premio ARCHIBUENO — Serie A — Para potrancas de tres años, nacidas en Chile, no ganadoras — Peso: 54 kilos — Inscripción: $ 250. — Inscripción extraordinaria: $ 250.— Premios: $ 25.000 a la primera; $ 7.500 a la segunda; $ 3.750 a la tercera y $ 1.250 a la cuarta.

P. León (hijo)	P. Torres	1	Abarcas	54	8	Sandals	Salacia	Esar
M. Segura	J. Bravo	2	Bealucha	54	1	Himalaya	Annylou	M. Dunoguier
G. de la Cerda	A. Vásquez	3	Brickelina	54	10	Brick	Chatelaine	E. de Chile
P. del Río	O. Valenzuela	4	Chilenita	54	14	Stark	Bisaya	Presia
C. Quezada	M. Quezada	5	Escarcha	54	13	Iago	Malva Rica	A. Aros
F. Villa	O. Plaza	6	Glorita	54	2	Infierno	Chiquilla	Gloria
Propietario	G. Sepúlveda	7	Holy Star	54	11	War Boy	Hasta Siempre	J. R. Quinteros
Alej. Martínez	N. N.	8	Noctilucina	54	12	Noctovisión	Rebeldía	A. López
J. Castro D.	M. Valencia	9	Palinodia	54	6	Knocker	Paraplejía	Sans Souci
P. 2.o Bagú	An. Silva	10	Refriega	54	3	Knocker	Recoleta	Alone
Propietario	Jn. González	11	Ricafela	54	5	D'Alembert	Sólida	J. Vial
J. Bernal	Edo. Jara	12	Romila	54	9	Rosellón	Inquisición	Isabel
Propietario	R. Cruzat	13	Salsera	54	7	Milímetro	Salsa Perry	N. Pavisic
A. Vodanovic	R. Madariaga	14	Zorina	54	4	Darién	Napkin	Cerro Negro

SEGUNDA CARRERA — A las 8.45 A. M. — 1.200 metros — Premio ARCHIBUENO — Serie B — Para potrancas de tres años, nacidas en Chile, no ganadoras — Peso: 54 kilos — Inscripción: $ 250. — Inscripción extraordinaria: $ 250.— Premios: $ 25.000 a la primera; $ 7.500 a la segunda; $ 3.750 a la tercera y $ 1.250 a la cuarta.

A. Vodanovic	G. Sepúlveda	1	Aixa	54	5	Darién	Altanera	Feliciana
J. M. Baeza	L. Espinoza	2	Arañada	54	13	My Saxofón	La Garra	Harry Roy
J. Troya	V. Madrid	3	Astartó	54	11	Cambronne II	Astracea	R. Pavez
L. A. García	R. Cornejo	4	Bella Fuente	54	7	Yelmo II	La Traba	Machelita
E. Cáceres	M. Valencia	5	Celta	54	12	Sahib	Alhambra	Huracán
E. Maggi	J. Pombet	6	Cínica	54	8	Ruler	Cuádriga	Aconcagua
S. Miceli	G. Retamal	7	Eveline	54	9	D'Alembert	Nazarena	Mariage
G. de la Cerda	A. Vásquez	8	Fiera	54	4	Filibustero	Kapurtala	Las Termas
C. Quezada	M. Quezada	9	Gerona	54	1	Sahib	Madre Tierra	Río Claro
Propietario	An. Silva	10	Gualeva	54	15	D'Alembert	Proeza	Juan Salas
P. del Río	O. Valenzuela	11	Lucidora	54	3	Alpehue	La Gauchita	V. Thompson
Propietario	R. Cruzat	12	Potencia	54	2	Scaramouche	Pitanza	N. Pavisic
P. Inda	C. Cruz	13	Quiriquina	54	10	Fouché	Bilitis	A. Goecke
R. Bernal	Edo. Jara	14	Triguera	54	14	Valeriano	Trigueña	J. Parraguez
Cef. Cruz	O. Castillo	15	Valentona	54	6	Valentino	Thebaide	C. Fernández

TERCERA CARRERA — A las 9.15 A. M. — 1.200 metros Premio ALICIA — Sexta serie — Handicap para tres años ganadores y para cuatro años y más ganadores de $ 40.000.— Inscripción: $ 200.— Inscripción extraordinaria: $ 200.— Premios: $ 20.000 al primero; $ 6.000 al segundo; $ 3.000 al tercero y $ 1.000 al cuarto.

O. López	J. Olivares	1	Luneta	57	1	Martín García	Lunaria	R. G. de Olivares
C. Belmar	A. Vásquez	2	Africa Queen	55	9	Darién	Maribú	Siempreviva
J. Ramírez	Jn. González	3	Fuente de Plata	55	4	Apple Jack	Glorieta	Popeta
J. Suárez	O. Plaza	4	Fatuo	54	16	Fotográfico	Saldeana	B. Lagos
M. Segura	J. Bravo	5	Glory	54	12	Espartaco	Gloration	Audax
Propietario	N. N.	6	Saria	54	8	Ipe	Miss Sar	P. del Río
Propietario	O. Valenzuela	7	Viejo Amor	51	3	Amor Pagano	La Montespan	P. del Río
A. Vodanovic	B. Sandoval	8	Aldeana	52	11	Nid d'Or	Injuria	Alkar
D. Solís	M. Quezada	9	Aniñada	52	5	Purgón	Beaugen	G. Quezada
Propietario	R. Cruzat	10	Izú	51	2	D'Alembert	Coramina	J. D. Muñoz
R. Gómez	S. Carvajal	11	La Gamburza	50	7	Yelmo II	Guardia Nueva	El Sauce
Cef. Cruz	O. Castillo	12	Amhara	48	14	Norton	Alma Negra	Melosillas
Propietario	E. Márquez	13	Credencial	48	6	Garboso	Se Fué	J. R. Quinteros
R. Quiroz	M. Valencia	14	Egazti	48	15	D'Alembert	Kaffa	N. V., v. de Q.
Propietario	J. Guajardo	15	Loretana	48	13	Tantehue	Gritona	J. L. Bastarrica
N. Pavisic	N. N.	16	Pialada	48	10	Magnax	Protegida	J. M. Contreras

CUARTA CARRERA — A las 9.50 A. M. — 1.200 metros — Premio ALICIA — Quinta serie — Handicap para tres años ganadores y para cuatro años y más ganadores de $ 40.000.— Inscripción: $ 200.— Inscripción extraordinaria: $ 200.— Premios: $ 20.000 al primero; $ 6.000 al segundo; $ 3.000 al tercero y $ 1.000 al cuarto.

L. Araya	M. Quezada	1	Ilegal	55	10	Iturbide	Insegura	Detonación
Edo. Inda	J. Sánchez	2	Campero	54	1	Cambronne II	Lina Cavallieri	Sara
Propietario	G. Sepúlveda	3	Escorpión	54	16	Aretino II	Winter Queen	E. Cáceres
J. Melero	F. Poblete	4	Por Cabeza	54	12	Tapicero	Porlezza	H. Mendoza
J. Melero	An. Silva	5	Salvaje	52	4	Salarrón	Huilo Huilo	S. Galletti
R. Allen	N. N.	6	Listo el Bote	54	5	Bucanero	Vistosita	H. Silva
R. Allen	R. Parodi	7	José Luis	52	7	Pepe Lucho	Puntadura	Codihué
A. Lancien	M. Salazar	8	Elkington	53	11	Aretino II	Redundancia	Las Delicias
C. Parra	O. Valenzuela	9	Fonda	53	6	Captain Hook	Fosforita	Valenciano
Propietario	L. Espinoza	10	Afrania	52	3	Afghan II	Chela III	J. Carrasco
Propietario	A. Vásquez	11	Francote	51	8	Firmament	Francolita	L. A. Yáñez
A. Henriques	R. Madariaga	12	Amorío	50	13	Amor Pagano	Ascención	El Ideal
Propietario	R. Leiva	13	Derviche	50	18	Aretino II	Redundancia	J. Cappó
A. Fletcher	R. Cornejo	14	Kalamata	50	14	Yelmo II	Kardex	Kali-Bao
J. Troya	V. Madrid	15	Ladrona	50	2	Corn Belt	La Ratera	E. Etchegoyen
A. Vodanovic	B. Sandoval	16	Precipitada	50	17	Salerno	La Araucana	Dalmacia
H. Miranda	M. Díaz	17	Platería	49	15	Duraznito	ma	Perejil
Propietario	J. Bravo	18	Esquema	48	9	Canaro	Filigrana	J. D. Muñoz

QUINTA CARRERA — A las 10.25 A. M. — 950 metros Premio SANTIAGO — Clásico — Para potrancas de dos años que no hayan ganado ninguna clase de carreras.— Peso: 54 kilos — Recargo de tres kilos a las importadas — Inscripción: $ 200.— Ratificación: $ 400.— Ratificación extraordinaria: $ 400.— Premios: $ 60.000 a la primera; $ 18.000 a la segunda; $ 9.000 a la tercera y $ 3.000 a la cuarta — (Inscripciones cerradas).

C. Quezada	M. Quezada	1	Normalidad	57	11	Médicis	Florera	Detonación
L. A. Contreras	G. Sepúlveda	2	Alegría	54	17	Iturbide	Andaluza	Castor
J. Bernal	F. Poblete	3	B. Luminosa	54	12	Disarmament	Chi Rocket	Isabel
R. Rabello	Jn González	4	Camioneta	54	7	Cambronne II	Signorinetta	Ebro
Propietario	J. Olivares	5	Camorra	54	18	Cambronne II	Mazurca Azul	J. R. Quinteros
E. Cáceres	J. Contreras	6	Cumbre	54	15	Flyibustero	Cut and Go	M. Amasila
Propietario	O. Valenzuela	7	Dupra	54	10	Alcatraz	Durina	F. Chamorro
M. Segura	J. Bravo	8	Emilianita	54	1	Oakland	Emiliana	Cataluña
G. de la Cerda	O. Castillo	9	Free Star	54	2	Esperanto	Sea Star	J. M. Pozo
J. Medina	R. Cornejo	10	Horos	54	13	Afghan II	Sing Song	Dolores
Propietario	E. Jara	11	Laborista	54	9	Oakland	La Huasca	Art. Muñoz
J. Castro D.	R. Madariaga	12	Otway	54	5	Afghan II	Odila	J. Ruiz
R. Gómez	H. Herrera	13	Piedra Blanca	54	16	Norton	Quebec	Tanine
R. Quiroz	G. Retamal	14	Polinesia	54	8	D'Alembert	Kaffa	San Pedro
A. Breque	C. Cruz	15	Turbina	54	6	San Francisco	Turbulenta	Lo Aguila
R. Allen	R. Parodi	16	Venerada	54	3	Filibustero	Verónica	Sajonia
G. Valenzuela	O. Ulloa	17	Ventada	54	4	Cuarteto	Ventosa	Portofino
R. Castillo	L. A. Corre	18	Vibrante	54	14	Alpehue	Vladivostock	Yungay

SEXTA CARRERA — A las 11.05 A. M. — 1.200 metros Premio ALICIA — Primera serie — Handicap para tres años ganadores y para cuatro años y más ganadores de $ 40.000 — Inscripción: $ 240.— Inscripción extraordinaria: $ 240.— Premios: $ 24.000 al primero; $ 7.200 al segundo; $ 3.600 al tercero y 1.200 pesos al cuarto.

R. Gómez	F. Poblete	1	Pilalai	55	12	Knockem	Fachina	Arrabal
C. Quezada	H. Herrera	2	Quechumalai	55	15	Noctovisión	Agua Buena	J. Urrutia
A. Lancien	M. Quezada	3	Falucho	54	11	The Font	Amón Rá	Carampangue
M. Viballos	Jn. González	4	Merisette	54	3	Rococó	Anisette	L. López
P. Gutiérrez	R. Cruzat	5	Compostura	53	7	Sandals	Sálvate	2 de Octubre
Eto. Inda	J. Sánchez	6	Sanguinario	53	1	Poor Chap	Salinera	Popeye
Cef. Cruz	C. Cruz	7	Quina	52	2	Oakland	Queenie	Melosillas
C. Parra	O. Valenzuela	8	Míster Popeta	51	5	Eton	Miss Popeta	Valenciano
N. Pavisic	Jl. González	9	Bureo	50	10	Frigio	Slap	Suc. J. Moyano
Propietario	C. Salazar	10	Pepito Grillo	51	8	Hat Trick	La Nación	J. D. Muñoz
J. M. Baeza	L. Espinoza	11	Sin Humo	50	14	Firmament	Pipe d'Or	Gorila
A. Pérez	P. Torres	12	Zhukov	50	6	Stark	Alpha	B. Encalada
A. Jacial	J. Bravo	13	Copihues	49	9	Oakland	Dalila	Flotador
Propietario	J. Contreras	14	Garay	49	4	D'Alembert	Sólida	J. Vial

SEPTIMA CARRERA — A las 11.45 A. M. — 1.200 metros — Premio ALICIA — Cuarta serie — Handicap para tres años ganadores y para cuatro años y más ganadores de $ 40.000 — Inscripción: $ 210.— Inscripción extraordinaria: $ 210.— Premios: 21.000 al primero; 6.300 pesos al segundo; 3.150 pesos al tecero y 1.050 pesos al cuarto.

J. Suárez	O. Plaza	1	Splendid	57	10	Darién	Marinada	Agrario
J. Melero	An. Silva	2	Mary Todd	54	2	Belisario	Niñera	S. Galletti
A. Vodanovic	R. Madariaga	3	Neblina II	54	14	Foxglove	Bruma	La Hora
O. López	M. Araneda	4	Sin Respeto	53	17	Tarzán	Siga Hablando	Las Delicias
L. Araya	M. Quezada	5	Coquelín	52	8	Pertinax	Baraja	Detonación
R. Gómez	C. Cruz	6	El Parquial	52	4	Tantehue	Cerdeña	Picarón
Edo. Inda	C. Pérez	7	Espléndida	52	1	Fouché	Fornarina	A. Navech
Edo. Inda	J. Contreras	8	Eco	50	11	Afghan II	Acústica	R. Labbé
Eto. Inda	J. Sánchez	9	Fulanito	52	12	Poor Chap	Filipina	Conrado
A. Henríquez	A. Vásquez	10	La Elvira	52	16	Cocles	La Force	El Ideal
Propietario	Jl. González	11	Aguántese	51	16	Stark	Acomodada	J. Herane
S. Miceli	G. Retamal	12	Chamaquita	51	8	Duraznito	Medusa	Heliópolis
J. Castro R.	M. Valencia	13	Mascarón	51	6	Captain Hook	Machaca	Limited
Art. Muñoz	E. Jara	14	Quirquincha	51	18	Luminoso	Quemada	Colombes
L. A. García	R. Cornejo	15	Cambiante	50	9	Cambronne II	Pilarica II	Inflexible
Propietario	L. Espinoza	16	Chamanto	50	5	Stark	Bambina	J. Carrasco
M. Viballos	J. Bravo	17	Kañicura	50	15	Oakland	Kurura	E. Delbene
Propietario	B. Sandoval	18	Running Shoes	49	7	Sandals	L. J.	R. Rabello

OCTAVA CARRERA — A las 12.25 P. M. — 1.200 metros Premio ALICIA — Tercera serie — Handicap para tres años ganadores y para cuatro años y más ganadores de $40 mil pesos — Inscripción: $ 220.— Inscripción extraordinaria: $ 220.— Premios: $ 22.000 al primero; $ 6.600 al segundo; 3.300 pesos al tercero y 1.100 pesos al cuarto.

L. A. Molina	G. Retamal	1	C. Q. T. Pillo	57	8	Heidelberg	Salmagundi	A. López
J. Suárez	O. Plaza	2	Mal Humor	54	2	Corn Belt	Humoreska	Marcela
J. Melero	An. Silva	3	Carrilano	53	1	Tupá	Millapán	A. Salinas
Edo. Inda	F. Poblete	4	Murtilla	53	4	Martín García	Ivanita	San Diego
Propietario	G. Sepúlveda	5	Sachem	53	13	Rococó	Monarquía	J. Cappó
D. Sandoval	R. Cornejo	6	Irún	52	10	Schopenhauer	Kodakeana	El Canoso
E. Sepúlveda	R. Madariaga	7	Cap'taine	51	8	Iniciador	Etruria	F. de Lys
M. Viballos	E. Canales	8	Juvir	51	6	Disarmament	Frontispiece	Rita
P. Valderrama	C. Cruz	9	Nice Fool	51	15	Disarmament	Chi Rocket	E. Mancilla
L. Araya	E. Jara	10	Semidiosa	51	12	Iturbide	Sevillanita	Detonación
A. Fletcher	J. Contreras	11	Soulier	51	3	Sandals	Sal y Agua	C. de la Sotta
L. Navarro	B. Sandoval	12	Acurrucadita	50	2	Afghan II	Babilonia	E. Larraín
M. Segura	J. Bravo	13	Aurrera	50	14	Cable	Calería	La Hora
R. Gómez	A. Vásquez	14	Alfil	50	5	Darién	Habilidad	Tanine
T. Bustos	A. Salazar	15	Santa Juana	50	11	Yelmo II	Senaturia	Aga Khan

NOVENA CARRERA — A las 1.05 — 1.200 metros — Premio ALICIA — Segunda serie — Handicap para tres años ganadores y para cuatro años y más ganadores de 40 mil pesos — Inscripción: $ 230.— Inscripción extraordinaria; $ 230.— Premios: $ 23.000 al primero; $6.900 al segundo; $ 3.450 al tercero y $ 1.150 al cuarto.

Propietario	P. Flores	1	Achita	56	12	Stark	Carú	J. Carrasco
Propietario	G. Sepúlveda	2	Puriña	56	13	Puro Habano	Miss Indian	[illegible]
Propietario	R. Cruzat	3	Rezongón	56	5	Tupá	Rosalba	I. Sánchez
R. Rabello	B. Sandoval	4	Dancing Shoes	54	1	Sandals	Las Dichas	Ebro
Propietario	R. Leiva	5	Liadín	54	8	Cocles	Lombardía	L. Navarro
L. A. García	J. Ortiz	6	Odeón	54	15	Centurión	Sugar Fly	Virginia
Propietario	M. Quezada	7	Personaje	54	3	Martín García	Lola Montes	C. Quezada
Cef. Cruz	Jl. González	8	Vol au Vent	54	14	Foxglove	Enchala	Lo Aguila
J. Suárez	O. Plaza	9	Corruptor	53	7	Eleven	Corrompida	B. Lagos
G. de la Cerda	A. Ubeda	10	Ramsés	53	9	Rococó	Perlita	E. de Chile
A. Amaro	M. Salazar	11	Escapero	51	16	Tantehue	Trapalona	J. Alvarez
L. A. Molina	G. Retamal	12	Trasentina	51	11	Tupá	Trentina	P. Molina
E. Scala	M. Araneda	13	Corzo	50	6	Furgón	Amarillis	Caleta
J. Medina	R. Cornejo	14	Federada	50	10	Tupá	Fedorowna	Rogel
M. Viballos	E. Jara	15	Rex	50	2	Centurión	Nona	[illegible]

CEMENTERIO GENERAL

PROPUESTAS PUBLICAS

Se solicitan propuestas públicas para la reparación de las oficinas de la Dirección.

Las propuestas se abrirán el día 3 de febrero próximo en la oficina del suscrito, a las 10 A. M.

Bases, especificaciones y planos pueden solicitarse en la Inspección de Obras del Establecimiento.

EL ADMINISTRADOR

CIA. INDUSTRIAS CHILENAS "CIC" S. A.

Se pone en conocimiento de los señores accionistas que desde el 2 de Febrero próximo se encuentran a su disposición en las oficinas del Banco Español-Chile de Santiago y provincias, los títulos de las acciones de la Cía. Comercial Interamericana S. A. que les correspondieron en relación de una por cada veinte de "CIC" que poseían al cierre del Registro del 9 de Diciembre de 1947.

Santiago 30 de Enero de 1948.

EL DIRECTOR-GERENTE

Resolver los pequeños problemas individuales, es realizar los grandes problemas nacionales
CARVAJAL HNOS.
Santiago de Chile, Casilla 3964

EL JUEVES ESTRENARAN "SERE[NATA] ARGENTINA" EN EL ECRAN DEL [...]

La 20th Century Fox productora de "Serenata Argentina", acaba de firmar un nuevo contrato con Carmen Miranda, para que la genial artista sea la estrella de una nueva película, cuyo argumento se desarrollará en Río de Janeiro.

En "Serenata Argentina", la estrella brasileña interpreta conocidas canciones como 'Mamae Eu Quero"; "Bambú, Bambú"; "South American Way"; "O qu'e a baima tem" y la jocosísima "Touradas em Madrid".

En otro estilo también cantan en esta producción Don Ameche y Betty Grable. Toda la obra está cuajada de inspiradísima música y bonitas canciones. La parte cómica, que verdaderamente domina la realización cinematográfica, que el jueves estrenará el elegante Teatro Rex, está a cargo de muy buenos artistas encabezados por la artista Charlotte Greenwood, que nos hace soltar la carcajada con pasmosa facilidad.

Da un valor extra[...] esta soberbia produc[...] cal, la famosa [...] Grable, quien al [...] Ameche, cumplen sus [...] terpretaciones para [...] norteamericana.

FIRME SE MANTIE[NE ...] OBRA EN EL T[...]

La crítica en gener[al ...] acuerdo que el teatro [...] ganado un nuevo au[tor ...] sin lugar a dudas, ha[...] falta. La comedia d[e ...] mussen es de corte [...] y mundano, y su éxit[o ...] sala, se basa en su [...] cil y liviano.

Para hoy la Compa[ñía ...] tro Imperio nos an[uncia ...] nuevas representacion[es ...]

CINES UNIDOS FRANKLIN SAN DIEGO 2117 - TEL. 50754

Matinée a la 1: El regreso de Pimpinela Escarlata, por James Mason; Dakota, por John Wayne; 1.a Temerarios del Círculo Rojo; 5.a Los despojadores del Mar.
ROTATIVO DE 5 P. M.
M. Antonieta Pons en "Pasiones tormentosas"
"CON EL DIABLO EN EL CUERPO"
"Pasiones turbulentas"

MINERVA SAN PABLO y CHACABUCO - TEL. 9146[...]

Matinée a la 1 P. M.— El regreso de Pimpinela Escarlata por James Mason; John Wayne en Dakota; 1.a Los temerarios del Círculo rojo.
ROTATIVO DE 5 P. M.
María Félix en: "VERTIGO"
Humphrey Bogart en "AL BORDE DEL ABISMO"
Noticiario Paramount

REPUBLICA Avda. REPUBLICA 243 - TEL. 93613

Matinée a las 1 P. M.— Furia salvaje; B. Elliot en El Alguacil de Laredo; París en las tinieblas; 1.a Los temerarios del C. Rojo.
ROTATIVO DE 5.30
Cantinflas en:
"NI SANGRE NI ARENA"
"LA FERIA DE LAS QUIMERAS"
"SU ALTEZA, MI SECRETARIA"

HOY · FLORIDA ESTAD[O] FONO [...]
CONTINUADO DE 2 A 6 P.M. VERMOUTH 6.30 · NOCHE 10 P.[M.]
Raimu en "EL ETERNO MARIDO" con Ai[...] Clari[...]

CIA. NACIONAL DE TEATROS S. A. CHILEN[A]

LOS MEJORES ESPECTACULOS **HOY** EN LOS MEJOR[ES] TEATROS

CENTRAL FONO 83855
3, 6.15 y 9.45 P. M.
Gail Russell en: "SOÑADORAS" (Sólo mayores)

SANTA LUCIA FONO 61379
3, 6.15 y 9.45 P. M.
Andrea Palma y René Cardona, en una pintura de maldad humana: "[...]" (May.)

CONTINEN[TAL] FONO 6075[...]
3, 6.15 y 9.45 [P. M.]
Tito Guízar y [...] ciones en un film [...] do espectador: "Adiós, Mariquita [...]"

CERVANTES FONO 68569
3, 6.15 y 9.[45 P. M.]
Lawrence Olivier y M[erle] Oberón en otra seman[a de] éxitos. (Mayores): "Cumbres borrascosas"

BANDERA FONO 89111
3.10, 6.30 y 10 P. M.
Una joya de la cinematografía francesa. (May.): "LA MUJER QUE MAS AME"

NORMAN[DIE] FONO 6774[...]
3, 6.[...] y 10 [...]
Una comedia fr[...] ropea, liviana y [...] (Mayores): "Lacayos aristoc[ráticos]"

ORIENTE FONO 41545
[...] P. M.: El valiente [de O]klahoma; El niño y su perro y 4.a La llave.
6.10 y 9.40 P. M.
"EL ETERNO MARIDO"

EL GOLF FONO GOLF: 257 y 465
[...] P. M.: Ni sangre ni arena; La hija de don Q. y [la] vuelta del zorro.
6.40 y 10 P. M.
"[La] mujer que más amé"

ALCAZ[AR] FONO [...]
[...] P. M.. El valie[nte ...] razón como arma[...] [...] la hormiga y [...]
6.10 y 9.40 P. [M.]
"EL ETERNO M[ARIDO]"

ALAMEDA FONO 91254
[...] P. M.: [...] azul; Vida de circo y 2.a [...] llave maestra 5.30 y 9: "Con el diablo en el cuerpo" y Sublime abnegación

PORTUGAL FONO [...]
[...] P. M.: Aventuras; El niño y su perro y 4.a La llave maestra. 5.30 y 9: "Con el diablo en el cuerpo" y Sublime abnegación

IMPERIO [...]
6.45 y 10 P. [M.]
"Alejandro F[...]" el grandioso suces[o ...] de Julio Asmussen [...] "ALO... ALO... NUMERO EQUIV[OCADO]"

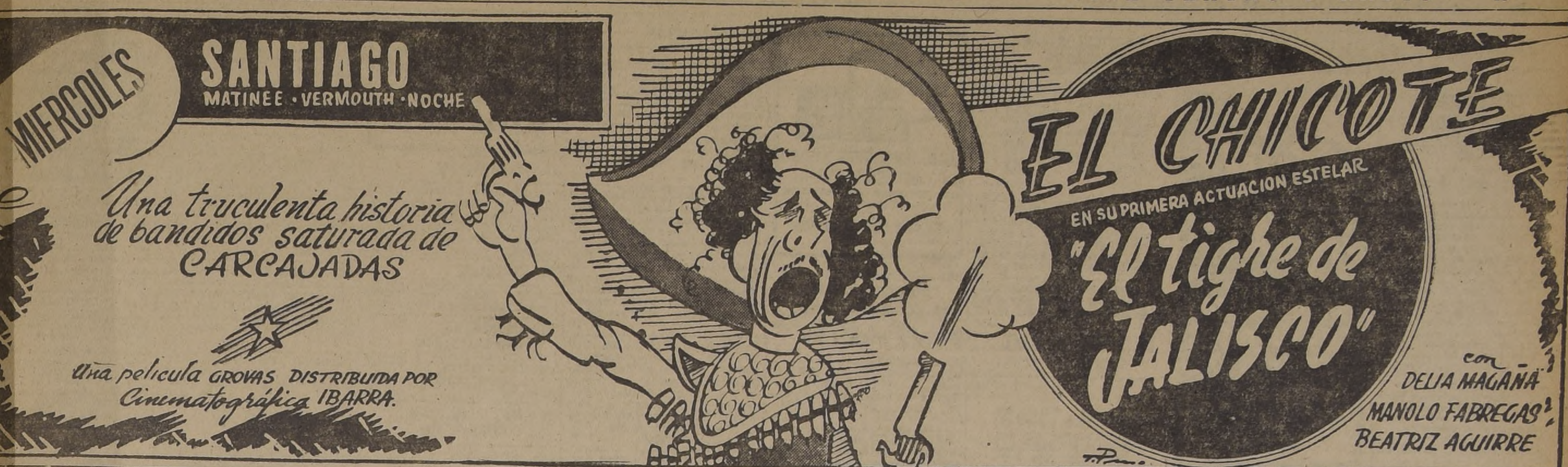

...STRELLA QUE LE ... FIRMAS A TODOS ... ASTROS DEL CINE

DIANA LYNN

... Lynn, la estrellita de ...presión, que aparecerá en la pantalla del Vic... ...nde se exhibirá la gra... ...inta de la Paramount ...ienen se van", y en la ...parten con ella los prin... ...apeles Barry Fitzgerald y ...ufts, es una de las es... ...más jóvenes de Hol...

... que se ve, Diana Lynn, ...aturaleza tan sencilla y ...tal en la vida real, co... ...muestra en la pantalla, ...a joven actriz, que en ...modo puede considerarse ...a novata en Hollyowood, ...n su afición de niña, de ...ar autógrafos de sus co... ...istas, cosa que ha veni... ...ado desde su primera ac... ...con Ray Milland y Gin... ...ers, cuando tenía cator... ...de edad.

...omo vienen se van", su ... más reciente, Diana ...vo una excelente opor... ...de coleccionar autógra... ...sus colegas, ya que en ...ícula, además de com... ...n ella la caracterización ...rsonajes centrales de la ...da menos que el famo... ...ano actor Barry Fitzge... ...el galán joven Sonny ...ctúan también en ella, ...cHugh, Allen Jenkins, ...el e Ida Moore.

"JUVENTUD, DIVINO TESORO"

MARILYN MAXWELL la exquisita rubia de los estudios Metro Goldwyn Mayer, haciendo ejercicio en un caballo de balancín entre escenas de una película que está protagonizando para el sello nombrado.

En la escena y la pantalla

CLASA FILMS MUNDIALES nos acaba de comunicar su plan de producción para 1948. La productora terminará "Lo primero eres tú" película musical en donde, con Miroslava y Víctor Junco, veremos por primera vez en el cine mexicano a la Orquesta Filarmónica de México bajo la dirección de José Ives Limantours. En seguida se empezará el rodaje de "Rosenda", basada en la conocida novela de don José Rubén Romero, en la que, dirigidos por Juli Bracho, actuarán Fernando Soler y Conchita Macedo una joven actriz llena de talento y belleza. La tercera película será "El Gallero", en la que se oirán siete canciones del popular compositor yucateco Guty Cárdenas. Esta película será dirigida por Emilio Gomez Muriel y los papeles estelares estarán a cargo de Tito Guizar y Esther Fernández. También se anuncia para mediados de año la reaparición del cómico Jesús Martínez "Palillo" en "¡Ay Palillo, no te rajes!".

—0—0—0—

EL 24 DE FEBRERO se estrenará en el Teatro "América" de La Habana la película "María la O", de "Producciones Ariel" en la que reaparece en la pantalla el "Barítono de Argel" Emilio Tuero. Esta premiere será ruidosa pues se trata de la primera producción con financiamiento cubano-mexicano. Han sido invitados especialmente el realizador Fernández Bustamante, el camarógrafo Gabriel Figueroa y los protagonistas entre los que se cuentan, además de Emilio, a Issa Morante, Linda Gorráez y Rita Montaner.

2 MESES PERMANECERA LUCHO CORDOBA AL LADO DE FAMOSAS LUMINARIAS

INFORMACIONES exclusivas de LA NACION, nos hacen saber que Lucho Córdoba permanecerá cerca de dos meses en Hollywood, donde filmará una comedia de figuras muy cotizadas de la ciudad del cine.

Antes de dirigirse a los Estados Unidos de Norteamérica, el cotizado actor realizará una temporada en Valparaíso y Viña del Mar, para luego cumplir algunos contratos en el sur del país.

Mientras dure la ausencia de Lucho Córdoba y Olvido Leguía, el conjunto teatral que tantos éxitos logró en el Imperio, sería dirigido por Américo Vargas, actuando en él, los mismos elementos artísticos.

Lucho Córdoba y Olvido Leguía se dirigirán a Hollywood en los últimos días de marzo o en los primeros días de abril.

AGRADABLE Y LIVIANO ES EL ARGUMENTO QUE TIENE NUEVA COMEDIA

JACK CARSON y JANIS PAIGE

Música, mujeres, canciones, bailes, alegría y enredos veremos en la comedia titulada "Ama y aprende", genial comedia de Warner Bros que se estrenará el miércoles en la pantalla del cine Real.

Martha Vickerm, James Paige, Robert Hutton y otros destacados elementos animan esta comedia que tiene tantos líos en su trama, que serán difíciles de solucionar por los espectadores.

"Tempestad" y "Malditas sean las mujeres", hoy en el Teatro Móvil

La compañía de teatro chileno que dirige Juan Ibarra, bajo la carpa del Móvil N.o 1, de la Plaza Almagro, anuncia para hoy en vermouth a las 18.45 horas, la comedia de Ibarra: "Malditas sean las mujeres". En la noche, a las 22 horas, subirá por segunda vez a escena la vigorosa obra dramática de ambiente minero, estrenada anoche con mucho éxito: "Tempestad", de Segismundo Rossler.

En ambas funciones habrá hoy un lucido fin de fiesta, por artistas de la compañía, actuando la primera actriz Elsa Alarcón, en un recital poético, el estilista criollo Abelardo Pérez Riquelme, las cancionistas Nena Rus y Alma del Mar. En un concurso de cuecas se lucirá la eximia intérprete de nuestro baile nacional, Olguita Cáceres.

EL CHICOTE ANIMA UNA DIVERTIDA PRODUCCION

AMANDA DEL LLANO y "EL CHICOTE"

El miércoles próximo estrenará el Teatro Santiago la comedia "El Tigre de Jalisco", nueva realización de Cinematográfica Ibarra, que fué producida en México por Grovas S. A.

El cuadro de intérpretes de esta divertida realización está formado por El Chicote, Amanda del Llano, Beatriz Ramos y Miguel Inclán, todos elementos sobradamente conocidos por el público que semana a semana asisten a los diferentes biógrafos de la capital.

La película que nos ocupa sirve para que "El Chicote" cumpla su primera trabajo estelar en la cinematografía mexicana, y según los comentarios de diarios, revistas y órganos de publicidad, el divertido cómico sale airoso de la difícil prueba que le han impuesto.

La pantalla que tendrá la preferencia de entregar a la consideración del público este film, es la del Teatro Santiago.

HOY — 3 PM 6.30 9.30 PM — METRO — ¡TODO EN CASTELLANO! PELICULA Metro Goldwyn Mayer

LA FUGA de TARZAN con JOHNNY WEISSMULLER MAUREEN O'SULLIVAN

ESTA PELICULA NO SE PRESENTARA EN NINGUN TEATRO DE SANTIAGO HASTA POR LO MENOS 30 DIAS DESPUES DE SU ULTIMA EXHIBICION EN EL TEATRO METRO

PARA ADULTOS Y MENORES DE 15 AÑOS

Metro Goldwyn Mayer

HOY, A LAS 11 A. M., COLOSAL MATINAL INFANTIL

1.o British Olympic News; 2.o Vuelo de Estrellas; 3.o El Cazador Cazado; 4.o Defiéndete; 5.o La Gansa de los Huevos de Oro — INTERMEDIO — 6.o La moderna Guatemala; 7.o Amos de cría; 8.o Amos de cría, 2.a parte; 9.o De vuelta al nido; 10.o El gato Pachuco.

COMPAÑIA CHILENA DE ESPECTACULOS — CCE — LOS MEJORES PROGRAMAS EN LAS MEJORES SALAS

Rex — EL MEJOR TEATRO DE AMERICA — FONOS 31143-31144 - HORARIO 3 6.30 Y 9.45 P.M.

WARNER BROS presenta: "LA SENTENCIA" (Mayores) Complemento: Notic., Dibujos y Sinopsis.

REAL — La producción argentina "LUCRECIA BORGIA" (Mayores de 16 años) parodia cómica por Olinda Bozán.

SANTIAGO — La película mexicana por Manuel Medel. "EL RANCHO DE MIS RECUERDOS" (sólo para mayores) Compl., sinopsis y Noticiario Paramount.

Rotativo VICTORIA — Funciones a la 1.15, 3.15, 5.15, 7.15 y 9.30 P. M. Ibarra y Cía. presenta a HEDDY LAMARR en "EXTASIS" (Mayores)

CAUPOLICAN — EMP. CHILENA CONDOR — MATINEE

A la 1.40 de la tarde Aquanetta en la cinta: "LA MUJER TIGRE" "BESOS ROBADOS" 2.a LOS TEMERARIOS DEL CIRCULO ROJO 3.a Final: DETECTIVES JUVENILES

3.40 platea; $ 2 platea niños; $ 1 40 galería y 1 peso niños a galería.

ESP 5.45 y NOCHE 9.30

La divertida cinta mexicana, por Chachita: "¡QUE VERDE ERA MI PADRE!" Además, Louis Hayward Joan Bennett, en "EL HOMBRE DE LA MASCARA DE HIERRO"

8 platea; $ 6 balcón y $ 2 galería.

HOY

...A OBRA ...LIENTE ...MANA ...ALISTA! ...TA ...NA ...R ...S ...RES! ...mor ...OHIBIDO de ...O VALENTINI ...DIRECCION: ...ONIO GENTIL HOY ...RDE Y NOCHE TEATRO ...UX ...ANOS 1180-TEL. 87630

PRONTO..! Plaza COMPAÑIA 1068 GRAN CINE — JAMES DUNN ACADEMY AWARD WINNER · MONA FREEMAN — LA INOCENTE PECADORA — WILLIAM MARSHALL — JUNE DUPREZ — ME LLAMAN MALA PORQUE APRENDI A AMAR ANTES QUE APRENDER A VIVIR..! — A REPUBLIC PICTURE

GRAN FESTIVAL Charles CHAPLIN — Hoy MIAMI

¡RECUERDE EL PASADO! VIENDO AL GRAN BUFO EN SUS MEJORES PRODUCCIONES

COPIAS NUEVAS Y SONORAS ESTRENO

"CHAPLIN BOMBERO" mil carcajadas por minuto "CHAPLIN AL SOL" "CHAPLIN CAMPEON DE BOX" Gran match por el campeonato mundial que le hará reir hasta llorar. "CHAPLIN LADRON" "REVERENDO CARADURA" de largo metraje. (Para Mayores y Menores)

DISTRIBUYE: RAMIREZ HNO.

...A DEL ESPECTADOR

...RO QUE VA AL LADO ...RO, CORRESPONDE AL ...O DEL TELEFONO.

...ATROS

... (32627).— Vermouth y ... Aló, número equi...

...AL (83904).—Vermouth: ...el azafrán. Noche: Do...quita.

...o 1 (Plaza Almagro).— ...al, dirigida por Juan ...rmouth: Malditas sean ..., y fin de fiesta. No...stad, y fin de fiesta.

...INES

...O (83425).— Matinée: ...iestro y Ley del de... ...tivo: Cuando lloran los ... Mensaje siniestro.

... (80122).— Matinée: ... de Oklahoma y La ra... ...rma Vermouth y no... ...no marido.

... (52443).— Matinée: ...velador y La hora 13. ...Adiós pampa mía y El ...a máscara de hierro.

ALAMEDA (91254).— Matinée: Rapsodia en azul y Vida de circo. Vermouth y noche: Con el diablo en el cuerpo y Sublime abnegación.

ANDES (43811).— Matinée: Murieron con las botas puestas y Agregados. Vermouth y noche: Con el diablo en el cuerpo y Pasiones turbulentas.

APOLO (51746).— Matinée: El pájaro azul y El naufragio. Rotativo: Esclava de un recuerdo y Aventura fatal.

AVENIDA MATTA (51455).— La momia macabra y La venganza de Franck James. Rotativo: Murallas de pasión, Madame Bovary y Crimen sin castigo.

BALMACEDA (88768).— Matinée: Arsénico y encaje antiguo y Viva la alegría. Rotativo: Del cielo bajó una estrella y El hombre de la máscara de hierro.

BLANCO ENCALADA (91787).— Matinée: El Capitán Blood y La venganza del hombre invisible. Rotativo: Ni sangre ni arena, Pasiones tormentosas y Madame Bovary.

BOLIVAR (88689).— Matinée: Hermano traidor y Santa Cándida. Rotativo: Crimen sin castigo y Al borde del abismo.

BANDERA (89111).— Matinée, vermouth y noche: La mujer que más amé.

BRASIL (80808).— Matinée: La marca del zorro y Seriales. Vermouth y noche: El Capitán Blood y Se necesitan maridos.

CAPITOL (89581).— Rotativo Al borde del abismo y Sucedió en Picadilly.

CARRERA.— (86685).— Matinée: Mensaje siniestro y Vuelven los reclutas. Vermouth y noche: Cuando lloran los valientes y Mensaje siniestro.

CAUPOLICAN (65912).— Matinée: Besos robados y La mujer tigre. Vermouth y noche: El hombre de la máscara de hierro y Qué verde era mi padre.

COLISEO (89075).— Rotativo: El gran pecado, El pobre ricachón y Pasiones turbulentas.

COLON (90577).— Matinée: Rapsodia en azul y Vida de circo. Vermouth y noche: Con el diablo en el cuerpo y Sublime abnegación.

CLUB DE SEÑORAS (33550).— Rotativo: Prisionero de Zenda y Pasiones tormentosas.

CENTRAL (33555).— Matinée, vermouth y noche: Soñadoras.

CERVANTES (88569).— Matinée, vermouth y noche: Cumbres borrascosas.

CONTINENTAL (60735).— Matinée, vermouth y noche: Adiós Mariquita linda.

COUSIÑO (50657).— Matinée: Mexicana, Prueba fatal y Serial. Rotativo: Capricho español, El proscrito y La mujer indómita.

CHILE (60728).— Matinée: Diablillos chinos y Bajo la luna tejana. Rotativo: Ni sangre ni arenas y Madame Bovary.

DIECIOCHO (63778)— Matinée: Aladino y la lámpara maravillosa y Serial. Vermouth y noche: Aventura fatal y Su majestad mi secretaria.

DIEZ DE JULIO (80636).—Matinée: Receta de amor y Seriales. Rotativo: Sucedió en Picadilly y Crimen sin castigo.

ESMERALDA (64303).— Matinée: El secreto del diablo y Cautivadoras. Rotativo: Abismo de dolor; Con el diablo en el cuerpo, y Pasiones tormentosas.

EL GOLF (257).— Matinée: Ni sangre ni arena. Vermouth y noche: La mujer que más amé.

FRANKLIN (50754).— Matinée: El regreso de Pimpinela Escarlata y Dakota. Rotativo: Pasiones tormentosas, Con el diablo en el cuerpo y Pasiones turbulentas.

FLORIDA (34289).— Matinée: vermouth y noche: El eterno marido.

HOLLYWOOD (42389).— Matinée: Bala de sangre y Despojadores del mar. Vermouth y noche: Con el diablo en el cuerpo y Pasiones turbulentas.

IDEAL CINEMA (92158).— Matinée: Aladino y la lámpara maravillosa y Seriales. Rotativo: Madame Bovary y Ni sangre ni arena.

IMPERIAL (51112).— Matinée: Murieron con las botas puestas y La vuelta del zorro. Rotativo: Ni sangre ni arena, Expreso del Congo y Madame Bovary.

INDEPENDENCIA (62702).— Rotativo: Adiós pampa mía, Pasiones turbulentas y El podre ricachón.

ITALIA (41883).— Rotativo: Pasiones turbulentas, Del cielo bajó una estrella y Tu nombre es mujer.

LO FRANCO (98708).— Matinée: El jinete fantasma y El rayo de la muerte. Rotativo: Ni sangre ni arena y Murallas de pasión.

LUX (87630).— Vermouth y noche: Amor prohibido.

MANUEL RODRIGUEZ (66959).— Matinée: El secreto del diablo y Seriales. Rotativo: Con el diablo en el cuerpo y El gran pecado.

MIAMI (85815).— Rotativo: Aventuras de Chaplin.

METRO (83361).— Matinée, vermouth y noche: La fuga de Tarzán.

MINERVA (91464).— El regreso de Pimpinela Escarlata y Dakota. Rotativo: El vértigo y Al borde del abismo.

MIRAFLORES (80909).—Rotativo: El pobre ricachón y Su Majestad la farsa.

MONUMENTAL (91555).— Matinée: Tierra generosa y Horrible pesadilla. Rotativo: Ni sangre ni arena y El hombre de la máscara de hierro.

MAXIM (30611).— Rotativo: Tener y no tener.

NACIONAL (63568).— El Capitán Blood y La ley del recuerdo. Rotativo: Con el diablo en el cuerpo y El gran pecado.

NORMANDIE (87768).— Matinée: vermouth y noche: Lacayos aristocráticos.

NOVEDADES (94594).— Matinée: Diez caballeros y Flor de invierno. Rotativo: El extraño amor de Marta Ivers y Rapsodia en azul.

ÑUÑOA (43152).— Matinée: Aladino y la lámpara maravillosa y Serial. Rotativo: Crimen sin castigo y Murallas de pasión.

O'HIGGINS (86929).— Matinée: El Capitán Blood y Chicos y Cía. Rotativo: Cuando lloran los valientes y El pobre ricachón.

ORIENTE (41345).— Matinée: El valiente de Oklahoma. Vermouth y noche: El eterno marido.

PLAZA (84714).— Matinée: vespertina, vermouth y noche: Roma, ciudad abierta.

PORTUGAL (81473).— Matinée: Por una promesa y Seriales. Vermouth y noche: Con el diablo en el cuerpo y Sublime abnegación.

PRINCESA (85202).— Matinée: Premio mayor, Espía de Argel y Seriales. Rotativo: Al borde del abismo, La gata y Se necesitan maridos.

PRINCIPAL (83572).— Rotativo. Noticiarios, Dibujos y Agregados.

PROVIDENCIA (46073).— Matinée: El Capitán Blood y Seriales. Rotativo: Murallas de pasión y Agregados.

ROXY (80889).— Rotativo: El diablo anda suelto.

REAL (65555).— Matinée, vermouth y noche: Lucrecia Borgia.

RECOLETA (63874).— Rotativo: Pasiones tormentosas, Adiós pampa mía y Pasiones turbulentas.

REX (31143).— Matinée, vermouth y noche: La sentencia.

REPUBLICA (93613).— Matinée: Furia salvaje y París en tinieblas. Rotativo: Ni sangre ni arena y Feria de quimeras.

RIALTO (41667).— Matinée: Tarzán el temerario y Seriales. Rotativo: La batalla del riel y Feria de quimeras.

SANTIAGO (32888).— Matinée, vermouth y noche: Rancho de mis recuerdos.

SANTA LUCIA (61379).— Matinée, vermouth y noche: Los buitres.

SELECTA (92194).— Rotativo: El hombre de la máscara de hierro, Sargento al agua y Almas en la sombra.

VALENCIA (61557).— Matinée: Murieron con las botas puestas y Un crimen en la noche. Vermouth y noche: Tu nombre es mujer y Dedos macabros.

VICTORIA (30021).— Rotativo: Extasis.

FEBRERO
1.o
DOMINGO
SANTOS DE HOY
SEVERO Y BRIGIDA
SANTOS DE MAÑANA
PURIFICACION St. VIRGEN

Boletín del tiempo

BOLETIN DEL TIEMPO DE LA OFICINA METEOROLOGICA DE CHILE.— MINISTERIO DE DEFENSA NACIONAL
(Redactado a las 20 horas del día 31 de enero de 1948)

Siguieron las precipitaciones locales desde Valdivia al sur. Los vientos han soplado allí con regular fuerza del norte y noroeste. En el resto del país se mantuvo casi totalmente despejado; pero con vientos del suroeste de cierta intensidad en la costa. En Valparaíso, estos vientos han adquirido fuerza de temporal durante las últimas horas de la tarde.

APRECIACION GENERAL

Seguirá bueno en la mayor parte del territorio. Los vientos del litoral de la región central tienden a disminuir su intensidad.

ARICA A COQUIMBO: Bueno.— Nubosidades parciales. Vientos del suroeste.

ACONCAGUA A MAULE: Bueno. Nublados parciales. Vientos muy fuertes del SW en el litoral.

CORDILLERA CENTRAL: Bueno.

ÑUBLE A CHILOE: Bueno. Nublados locales. Vientos del oeste y suroeste.

GUAFO A EVANGELISTAS: Precipitaciones locales. Vientos de regular fuerza del oeste y suroeste.

PUNTA ARENAS: Nuboso.

INFORMACIONES DE SANTIAGO

TEMPERATURA DEL AIRE (Día 31): Máxima, 26.3º C a las 15 horas 30 minutos. Mínima, 12.3º C a las 6 horas.

HUMEDAD RELATIVA DEL AIRE (Día 31): Máxima, 70% a las 6 horas. Mínima, 30% a las 15 horas 50 minutos.

SOL (Día 31): Salida, 6 horas 3 minutos. Puesta, 19 horas 49 minutos.

LUNA (Día 31): Salida, 23 horas 14 minutos. Puesta, 12 horas 1 minuto. Fase, Cuarto menguante el 1.o de febrero.

Agencia de "LA NACION"
ROBERTO CARRASCO O.
Maule 1006

PARA VERANO
LA SASTRERIA Gran Chic
HA AMPLIADO SUS CREDITOS
VISITELA Y SE CONVENCERA
SAN DIEGO 426
FONO 69244

S. SACK
FIERRO NACIONAL
REDONDO CUADRADO PLANO
S PABLO 1179
MORANDE 817

FARMACIA DE TURNO
PERMANENTE HASTA
LA UNA DE LA MADRUGADA
Andrade
DELICIAS 2902-FONO 92340

TURNO DE BOTICAS

SEMANA (Del 31 de Enero al 7 de Febrero)

FARMACIA	PROPIETARIO	DOMICILIO
Mayo	A. Yazigi	Veintiúno de Mayo 709.
San Pablo	L. González	San Pablo 1795
García Reyes	L. Terra	San Pablo 2498
Lourdes	Carbone y Cía.	San Pablo 4311
Independencia	L. Fitto	Independencia 294
Lillo	I. Lillo	Independencia 167
Contador	B. Contador	Independencia 2668
Palma	Blanchard y Cía.	Pío Nono 101
Araya	G. Araya	Carascal 4589
Santiago	Thumala y Cía.	Avda. Ecuado 4299
Santa Rita	B. Arenas	Federico Reich 101
Maipo	C. Tirado	Recoleta 2151
Silva	A. Silva	Recoleta 395
Arlegui N.o 1	V. Arlegui	Femín Vivaceta 1611
Mundial	E. Ferrada	Moneda 2702
Meléndez	G. Meléndez	Av. Bueseta 497 Comuna Maipú
Ñuñoa	L. Espinoza	A. Naceo 279 (Pobl. Ñuñoa)
República	Romano y Cía.	Bernardo O'Higgins 2298
Imperial	Viertel y Cía.	Bascuñán Guerrero 699
El Parque	R. Zamorano	Dieciocho 701
Buen Pastor	C. Duhalde	Avda. Matta 501
Vicuña Mackenna	J. González	Vicuña Mackenna 521
Argentina	R. Kilberg	San Diego 1501
Bellavista	L. Espinoza	Vicuña Mackenna 7193
Venegas	E. Venegas	Conferencia — Antofagasta
América	O. Saavedra	Sierra Bella 1801
El Llano	C. Videla	Gran Avenida 3388
Burgos	L. Parodi	Cuarta Avenida 0301
Manuel Rodríguez	B. Martínez	Gran Avenida 8837
Prusia	M. Wuth	José M. Infante 1517
Chigüino	d. Arriagada	Avda. Providencia 1414
Los Leones	J. de la Cruz	Avda. Providencia 2310
Oriente	L. Sosa	Avda. Francisco Bilbao 2415
San Jorge	Medina y Cía.	Pedro de Valdivia 2895
Babel	A. Arnaud	Diagonal Oriente 3710
Macul	Lagos y Cía.	Avda. José P. Alessandri 2053
Peñalolén	A. Hochtetter	Avda. España 523 (Los Guindos)

1.—ALHAJAS, JOYAS.

COMPRO BRILLANTES Y cualquiera joya de valor, boletos de empeño, oro, platino, objetos y antigüedades. Moneda 1414. H|A.

ALHAJAS TODA CLASE FABRICAMOS. Comerciantes precios especiales. Argollas para novios. Casa Rivera. San Pablo 2247. H|A.

¡NOVIOS! PARA ARGOLLAS, Fábrica Sostín. Nueva York N.o 66. 1.o M.

BRILLANTES, JOYAS, boletos, vendo y compro. Supero cualquiera oferta. Ahumada 88, esquina Nueva York. 1.o M.

COMPRO ORO Y PLATA, PAGO buenos precios. Alameda 846. 1 F

OPTICA
RODOLFO HAMMERSLEY
AGUSTINAS 1090
ESQUINA BANDERA
CASILLA 3898
Teléfono 82075

1.—ALHAJAS, JOYAS.

NOVIOS ARGOLLAS ORO 14 y 18 quilates, macizas, grabadas, desde 800 pesos par. San Diego 780. —Relojería Sportman. 1.o M.

JOYAS. ANTES VENDERLAS consúltenos. Pagamos mejores precios. Brillantes. Marfiles. Objetos de arte. Boletos empeño, etcétera. Bandera 316. Fono 86072. 1.o M.

ORO JOYAS, BRILLANTES, platino, plata, monedas antiguas, compramos. Supero cualquiera oferta. Bandera N.o 86. 1.o M.

2.—ARBOLES, PLANTAS.

NOGALES MUY VIEJOS, EN trozos, compramos, pagando buenos precios. Pedir datos: Santo Domingo 1261. Teléfono 86665. H|A.

JAZMINES DEL CABO, INJERtados, plantas para jardín, maceteros greda, tierra hojas de litre, ofrece Criadero Corral. Alameda esquina Arturo Prat. 1.o M.

4.—ARTICULOS PARA CABALLEROS.

CAMISAS DE MEDIDA EN FINísimas popelinas, importadas. Oferta réclame de la fábrica. San Diego 168. H|A.

4.—ARTICULOS PARA CABALLEROS.

CALZADOS LOTHAN, Tenderini 141. Exclusivamente para caballeros. Facilidades de pago. Calzado LOTHAN. Tenderini 141. H|A.

LA MEJOR SELECCION DE camisas, las más lindas corbatas a precios económicos las encontrará en la Sastrería y Camisería La Artesana, Alameda B. O'Higgins 2892. 17 F.

NO BOTE SU CAMISA, MANdela arreglar a "Nellmor". Especialidad medidas. Estado 75, of. 4. 2-M.

5.—ARTICULOS PARA DAMAS.

CREMA FONCEA Ideal regalo para damas. Hermosea sin provocar vello. Farmacias, Perfumerías. Caja $ 20. H|A.

6.—ARTICULOS PARA NIÑOS.

EL USO ATESTIGUA LA SUperioridad de las confecciones Zavelev" Sastrería para niños y jóvenes. Santo Domingo 1046. H|A.

7.—ARTICULOS PARA EL HOGAR.

NIQUELADOS PLATEADOS, Composturas finas en plaqués. Seriedad, garantía, competencia. Diez de Julio 618. Fábrica de artículos de metal "VENTURA". H|A.

ALFOMBRAS COMPRAMOS, vendemos, cambiamos, arreglamos, limpiamos, teñimos. Técnicos expertos. Clínica de Alfombras. Avenida Bdo. O'Higgins 189. Teléfono 30242 — 51799. H|A.

ANTES DE COMPRAR LAMparas, averigüe los precios en la fábrica: Arturo Prat 179. ¡Amplios créditos! H|A.

USE CERA "OSMA" CASA O. Massa. San Antonio 473. H|A.

¡¡HOTELES, RESIDENCIALES!! Colchones desde $ 200. Somieres, $ 250. Fábrica colchones, somieres, Sobrecamas "Caupolicán". — San Diego 813. Fono 68377. H|A.

¡PASTELES, TORTAS, SIEMpre fresquísimos! Ventas directas al público. Fábrica de Pasteles "SUIZA" Monjitas 877, Irarrázaval 2380. Fono 42497 H|A.

8.—ARRIENDOS, OFRECIDOS

PIEZAS c|s DESAYUNO. Baño, sólo a personas ocupadas, Rosas 1705. 1.o-F.

ADMINISTRAMOS PROPIEDAdes, anticipamos renta, Caja Propietarios. 2 E. 49

DEPARTAMENTO INDEPENdiente, balcones calle, asoleado, arriendo con buena pensión Ejército 514. 1.o F.

ARRIENDO $ 5.000.— AMPLIA casa, dos baños, cuatro dormitorios, extenso living, comedor, varias habitaciones de servicio, baño y entrada independiente, gran patio, teléfono, 4 cuadras plaza Baquedano.— Andrés Bello 0192. 1.o F.

9.—ARRIENDOS, BUSCADOS.

NECESITAMOS CASAS PARA arrendatarios solventes. Optimas referencias. Administramos propiedades. Agustinas 972. Oficina 443. Fono 69566 H|A.

10.—AUTOMOVILES, NEUMATICOS, GARAGES.

VULCANIZACION "EL ESfuerzo", compra, venta, permuta, vulcaniza toda clase neumáticos. Precios módicos. Trabajos garantidos. Seminario 505 H|A.

FABRICAMOS TODA CLASE de tapas para ruedas de todas marcas. Fábrica de Artículos de Metales. "Ventura". — 10 de Julio N.o 618. Niquelados-plateados. H|A.

COCHES MODELO "CABRITA" de dos ruedas, con llantas de goma y de fierro, para entrega inmediata. Ofrece Carrocería Lavanchy Hnos. San Pablo 2373. 2 F.

BICICLETAS LEGNANO
Phillippi para señoritas. Gran surtido de forros brasileños Orión. Tenemos toda clase de repuestos.
Independencia 445

OPTICA CHILENA
de A. RODRIGUEZ PRADO
ESPECIALIDAD
EN RECETAS DE MEDICOS OCULISTAS
SANTO DOMINGO 832
FONO: 82071

10.—AUTOMOVILES, NEUMATICOS, GARAGES.

¿QUIERE VENDER SU AUTOmóvil, señor, o comprar otro? Avenida B. O'Higgins 1340. H|A.

AUTOMOVILES: COMPRAventa, permutas. Grandes facilidades de pago. Consignaciones 201. Alameda 201. Fono 31393. H|A.

CASA ESPECIALISTA EN ACUmuladores. Morandé 894. Fono 63608. Dinamos, Motores de Partida. Electricidad general en automóviles. H|A.

CARROCERIA "ANDINA". Fabricamos carrocerías toda clase. Arreglamos resortes. Soldaduras al oxígeno y eléctricas. Precios sin competencia. Atendido por su dueño: Juan Astargo H., San Luis 1251, esquina Independencia. H|A.

VENDO NEUMATICOS Y CAmaras de todas medidas a precio oficial, entrega inmediata y a domicilio. Teléfono 67251. 9-F

ESCUELA PROFESIONAL DE Choferes, enseña manejar automóviles y mecánica práctica. Garantiza documentos. 750 Almirante Barroso 750. H|A.

BOLSA DEL AUTOMOVIL, Serrano 35, fono: 64819. Compramos, vendemos, permutamos automóviles. Anticipamos fondos. H|A.

AUTOS, CAMIONES, MAQUInarias, compra, venta, permutas. Facilidades comerciales. Cajas de fondos Yunque. — 187 Alameda 187 — Marinkovic y García. Fono 32259. H|A.

$ 12.000.— VENDO CAMIONEta, motor, caja, batería muy buena. Forros malitos.— Molina 538, casa A. 1.o F.

11.—AVES, ANIMALES, PAJAROS.

¡¡APICULTORES!! COLMEnas, artículos en general para esta industria lucrativa: E. Becker. Santo Domingo 1156, casilla 793. Santiago. H|A.

INDUSTRIA AVICOLA PIOpio ofrece pollitos un día viernes, Leghorn, Rhode-Island, Catalanes y Plymouth-Rock finísimos. Pollitas 8 semanas, criadas en acreditado kindergarten avícola. Avenida Brown Norte 164 Ñuñoa. Atendemos festivos. H|A

FABRICA DE GALLINEROS Maffe, ofrece gallineros a precios antiguos, caseros, desarmables industriales, dentro o fuera Santiago. Conejeras, perreras, pajareras carpintería en general, instala gallineros directamente del obrero al consumidor. Alameda 1340. Fono 62735. H|A.

CONEJOS FINOS. SANTA Clara 1054. Paradero 19.— Lo Ovalle. 3 F.

13.—COMPRAVENTA.

COMPRO JOYAS, PLAQUES, boletos de empeño, cristales, porcelanas, servicio de mesa. Vamos a domicilio. 1247. San Pablo 1247. H|A.

COMPRAMOS DENTADURAS, dientes sueltos, usados. Bandera 86. 1.o M.

COMPRO COCINA A PARAFIna, dos platoos.—San Pablo 3753. 1.o F.

14.a FILATELIA

COMPRO COLECCIONES DE estampillas. "La Bolsa Filatélica". Huérfanos 1055, local 315. Frente Teatro Miami. H|A.

18.—EDUCACION.

ACADEMIA MARQUINA, ENseñamos Corte-confección. Bordados máquina. Cursos rápidos. Tarifas económicas. Monjitas 822. H|A.

CANTO. DICCION. IMPOSTación voz. Profesor Carlos de Serena.— San Diego 280-D.— Estudios especializados en Italia. H|A

MODAS, CORTE Y CONFECCión, nuevos cursos rápidos. Enseñanza completa, perfecta, garantizada. Sistema moderno, facilísimo aprender. Atención esmerada, profesora especialista. Alumnas confeccionan trajes primer mes. Diplomas legalizados. Prospectos. Academia Nacional de Corte y Confección Rosas 1353. Fono 88690. H|A

APRENDA ESCRIBIR A MAquina en forma perfecta, rápida. Cursos 15 días, un mes, dos meses. Horario a elección. Instituto de Contabilidad. Fundado 1922. Santo Domingo 1030. Fono 69595. 14 F.

18.—EDUCACION.

CURSOS RAPIDOS TAQUIgrafas. Dactilógrafos. Corresponsales. Contabilidad, Aritmética escritura máquina. Cursos completos comercio. Enseñanza completa perfecta, garantida. Prospectos, Instituto de Contabilidad. Fundado 1922. Santo Domingo 1030. Fono 69595. 5 F.

LICEO PARQUE FORESTAL.— Preparatorias completas: cursos simples y madurez con inglés obligado. Humanidades con clases recuperación gratuitas. Comercio: curso rápido con programa 3.er año Institutos Comerciales. Madurez: primero y segundo ciclo. Bachillerato: todas las pruebas. Pedagogos profesores Liceo.— Monjitas 383. 31 E.

HAGASE CONTADOR MEDIAnte plan único, estrictamente práctico, original, existe en Chile. Primero marzo iniciaremos cursos 3 meses, Santiago, Valparaíso, Talca, Curicó, San Fernando. Pida prospectos Instituto "Seyer", Morandé 542. Tel. 86023. Casilla 13254. 2 F.

LICEO CHILENO, ROSAS 2725. — Matrícula abierta. Clases: 10 marzo. Exámenes válidos en el establecimiento. Comisiones universitarias. Humanidades, preparatorias, avanzan cursos en el año. Idiomas desde Kindergarten. Profesorado titulado. Atención esmerada. Internado. Buena alimentación. Medio pupilaje. Externado. Clases especiales. Alumnas deseen dar exámenes válidos, sin plan complementario educación pueden hacerlo. Anexo pensionado señoritas universitarias. 2-M

INSTITUTO MIXTO "PEREZ-Saavedra". Kindergarten. Preparatorias superiores, adelantan dos años en uno; Humanidades, Alumnos especiales de más de 15 años en 1.o Humanidades. Externos, medio pupilos. Matrícula abierta. Clases empezarán 1º marzo, para preparatorias y lunes 20 marzo. Humanidades. Independencia 723, fono 63556. 12-M

"LICEO SANTIAGO", DIRIGIdo por las Religiosas Educacionistas de la Santa Cruz Suiza. Nataniel 1349 teléfono 52221 Preparatorias y Humanidades completas. Internado, externado y medio pupilaje. Sus notas son reconocidas por el Ministerio de Educación. 12-M.

ESCUELA CHILE DE TELEgrafía eléctrica, con veintiocho años de existencia, ofrece a la juventud de ambos sexos los cursos (diurnos y nocturnos) de Telegrafía, Radiotelegrafía y Dactilografía. Matrícula abierta. — Bascuñán Guerrero 260. 2-M

COLEGIO "SANTA MARIA DE Cervellón". Independencia 1737 dirigido por religiosas Mercedarias, preparatorias, humanidades hasta VI año. Clases 16 marzo Internas, medio pupilas, externas. Matrícula abierta. 12-M

COLEGIO SANTA FAMILIA Bascuñán Guerrero 148. Teléfono 90869, Casilla 4510. Cerca Estación Central, Exámenes válidos. Humanidades para señoritas. Preparatorias y Sección Infantil para niños y niñitas. Internos, externos, medio pupilos. El Colegio cuenta con profesorado selecto. 2-M

¡OJO! ¡TRIUNFE USTED! MAtrícúlese Escuelas Politécnicas "Díaz Gascogne". — Santo Domingo 670. 1.o M.

RESERVE MATRICULA "INSTituto Alonso Figueroa". Catedral 1237. Comercio, Modas. Permanentes. 10 F.

ACREDITADO INSTITUTO Técnico, Santo Domingo 1307, esquina Teatinos. Cursos completos: Comercio, Taquigrafía, Dactilografía, Corte-Confección, Peluquería, Telegrafía, Manicure. Solicite prospectos. 1.o F.

19.—ELECTRICIDAD.

CASA A. VALENZUELA. INStalador técnico autorizado. Materiales eléctricos. Instalaciones luz, fuerza y calor. San Diego 1974. Fonos 51752-52869. H|A

"EL VOLTAJE". ELECTRICIdad en general. Radiotécnico Reparaciones garantidas. Repuestos, materiales: surtido completo. Trabajos domicilio. San Isidro 229. H|A.

CASA ELECTRICA MIGNON San Diego 45. Fono 89586. Especialidad: Reparaciones planchas cocinas, relojes eléctricos y todo artefacto eléctrico. H|A.

Relojería La YANKEE
NOVEDADES
en relojes y joyas. Arreglos y transformaciones
Trabajo garantido
JOSE AIQUEL
MEIGGS 20

Dr. Saavedra
FONO: 66811
GALVEZ N.o 178

20.—FOTOGRAFIA.

FOTOGRAFIA BLANCO. SAN Pablo 1483 (esquina San Martín). Retratos, Ampliados, Reproducciones. Trabajos de aficionados. Garantía. Seriedad Rapidez. H|A.

21.—HOTELES.

HOTEL BRASIL 44, TODAS las habitaciones con radio. H|A.

22.—IMPRENTAS, LIBRERIAS, ETC.

PLUMAS FUENTE, ENCENDEdores, lápices, arreglo. Galería Alessandri. 1.o M.

24.—MATERIALES DE CONSTRUCCION.

PAPELES MURALES NACIOnales e importados. Siempre precios bajos. Arturo Prat 361. Papelería Nacional. H|A.

PINTOR DE CASAS: LETREros, propaganda y comercial Trabajos garantidos. Precios económicos.— Arturo Prat 936. (interior). H|A

PUERTAS, VENTANAS, MAMparas, persianas, surtido completo. Entregas inmediatas. Precio fabricante. San Diego 743 24 F.

GRAN BODEGA, AVENIDA GEneral Bustamante 772. Teléfono 45184. Materiales para construcciones. H|A.

PINTURAS PASTA. SCAK. 1.o M.

FABRICA PUERTAS, VENTAnas, persianas. Estudio Presupuestos. Trabajos planos o modelos especiales Chiloé 3970. Teléfono 52213. 24 F.

INDEPENDENCIA 538. BOMbas para riego. Consulte nuestros técnicos expertos. Materiales para construcción. Industrias, Agricultura. H|A.

FIERRO ACANALADO, GALvanizado. Sack. 1.o M.

PAPELERIA CENTRAL. NUEva York 63. Casilla 722, lindo surtido papeles importados y nacionales. Despacho a provincias. H|A.

FIERRO PARA TECHO, PUERtas, ventanas, galerías, zócalos, balcones, ventanas de fierro, tablas piso, cielo roble, pino oregón, baldosas, parquet de lingue grueso, etc., de las nuevas demoliciones. Arturo Prat 650. Fono 67949, (compro edificios para demoler). 7 F.

MATERIALES DEMOLICION. Puertas, Cortinas fierro. Maderas, Vigas Pino, Fierro T., Tablas piso, Planchas zinc. Sanitarios y toda clase de materiales. San Diego 1278. 28 F

FIERRO REDONDO PARA construcciones. Sack. 1.o M.

S. SACK, BARRACA FIERRO. San Pablo 1179. Morandé 817. Precios bajos. 1.o M.

25.—MAQUINARIAS.

BOMBAS CENTRIFUGAS IMportadas, nacionales, todos tamaños. Motores bencina o eléctricos. Fábrica Ingeniero Cintolessi. Fono 93732. Santo Domingo 4140. H|A.

MEDIDORES TRIFASICOS: 3x10, 3x25, 3x50, llegaron recientemente. Consulte precios: Matucana 772. Fono 90325. Casa Albornoz. 24 F.

BOMBAS TRANSVASIJAR VInos, sobre carros. Fábrica ingeniero Cintolessi. Santo Domingo 4140. Fono: 93732. H|A

MOTORES DIESEL: COMPRAventa y reparaciones a cualquier punto del país. Laboratorio Diesel. Portugal 162. Fono 66906. H|A.

BALANZA, MOLINILLOS, PIcadoras, cortadores fiambre vendemos, compramos. Reparaciones garantidas. Ex jefe técnico Hobart-Dayton, 24 años. "Precisión Hispana". Alameda B. O'Higgins 287. Fono 34223. H|A.

MOTORES DIESEL: COMPRAventa y reparaciones a cualquier punto del país. Laboratorio Diesel. Portugal 162. Fono 66906. H|A.

MOTORES ELECTRICOS ALternos y continuos, vendo. Catedral 1285. Teléfono 83575. H|A.

CAJAS REGISTRADORAS, BAlanzas Dayton, etc. Ventas facilidades. Servicio mecánico. Garantía. "La Registradora". Arturo Prat 1050. Fono 66415. H|A.

25.—MAQUINARIAS.

CAFETERAS EXPRESS, BAños maría, loncheras, jugueras, ventiladores, lavadoras ropa. "Precisión Hispana". Avenida Bernardo O'Higgins 287. Teléfono 34223. H|A.

POLEAS, MOTORES ELECTRIcos resistencias corta, cañerías descansos, un juego engranajes 1—2, Frezadas para 20 H. P. coronas Ford. Tambores de frenos, 8 gasógenos, sopletes, soldar oxígeno. Independencia 846 2 F

VENDO ESPLENDIDO CEPIllo automático portátil. Villavicencio 330. 3 F.

26.—MAQUINAS DE COSER.

MAQUINAS COSER Y ESCRIbir, compro-vendo. Reparaciones garantidas. CASA PUPKO. 10 de julio 318-B. Fono 51223. H|A

OCASION, VENDO MAQUINA Punteadora alemana, con repuestos. Víctor Manuel 1826. 2 F.

27.—MAQUINAS DE ESCRIBIR.

SIMS, OFICINA TECNICA MAquinas escribir, sumar, calcular. Teatinos 551. Teléfono 60273. H|A.

MAQUINAS ESCRIBIR, CALcular, sumar; compra venta. Reconstrucción general. Servicio mecánico. Ahumada 20, altos. Fono 61207. H|A.

28.—MUSICA.

CASA DOGGENWEILER. ESpléndidos pianos de estudio. Pianos concierto, marcas acreditadas. Amplios créditos. Arturo Prat 166. Fono 86961. Casilla 2654. H|A.

PIANO MARCA GORLAND, muy buena clase, véndese. Blanco Encalada 2469, teléfono 94528. 1.o F.

29.—MODAS Y CONFECCIONES.

CORTE, CONFECCION, MOLdes sobre medida. Bordados máquina, 822 Monjitas 822. H|A

ZAPATERIA ORTOPEDICA. Mariano Orrego S. Esmeraida 844. Calzado elegante. Composturas. ¡Teñidos rápidos! H|A

CALZADO "ELEGANCIA". MOdelos elegantes creados por su dueño: Luis A. Reyes. 332 San Francisco 332. — ¡Precios módicos! H|A.

¡ROPA INTERIOR! FABRICA. Ventas directamente, sin intermediarios al público. — Avenida Matta 46. 8 A.

ADMINISTRAMOS PROPIEDAdes, anticipamos renta, Caja Propietarios. 2 E. 49

30.—MUEBLES Y MENAJES.

COLCHONERIA "LONDRES" liquida: Lanas, Sommieres, Catres, Frazadas, Sobrecamas, Colchas. San Diego 325. ¡Gran ocasión! H|A

¡OCASION! VENDO TODA clase muebles, menajes, catres. Créditos. San Diego 346. H|A

MUEBLES "LA REINA", SAN Antonio 770 esq. Esmeralda. Comedores ocho piezas $ 2.500; Comedor normando $ 7.400; dormitorio $ 2.700. H|A

CONFECCIONES DE FUNDAS para muebles. Fábrica de Muebles. Avenida Portugal 40. Técnicos especializados. H|A

MUEBLES CORTINAJES LAMparas, consignaciones. Recibimos sus muebles usados parte pago. Presupuestos. Catálogos Facilidades. Casa Suárez. Huérfanos 1339. H|A.

¡¡OCASION!! VENDO AMOblados dormitorio, comedor hall y muebles sueltos Delicias 2456 2 F.

COLCHONES DOS LIBROS $ 155. Sommieres $ 25. Sobrecamas $ 55. Marquesas $ 400. Ultimamente en fábrica. — Mapocho 3330. H|A

"EL PONCIANO", FABRICA de Sommieres, Santa Isabel 066 Fono 48432. Sommieres finos medidas, con patas, estilo marquesas. Composturas rápidas. H|A

MUEBLERIA "CHELINO" DE Luis Celino Flores. Arturo Prat 262. Fono 66631. Muebles exclusivamente estilo normando. H|A

MUEBLES CORTINAJES LAMparas, consignaciones. Recibimos sus muebles usados parte pago. Presupuestos. Catálogo. Facilidades. Casa Suárez Rosas 1306, esquina Teatinos. H|A.

SERIEDAD EXACTITUD
OPTICA RODOLFO Pincus LTDA.
MONEDA 1033
ENTRE AHUMADA Y BANDERA

S. SA
FIERRO NA
REDONDO CUADRA
S PABLO
MORANO

30.—MUEBLES

SOC. INDUSTRIAL del Mueble 388. Muebles fina ra interior. Instal ces. Estilo. Ba créditos.

SOC. INDUSTRIAL del Mueble L rrázaval 610. Fabricación propia recta al público. ditos!

SOC. INDUSTRIAL del Mueble blo 2292. Muebles plios créditos. A terior. Instalació Barniz, Estilo.

MUEBLES "AS los mejores. (Plaza Almagro). dernos. Precios e plios créditos. P balajes gratis.

¡MUEBLES! ¡Dormitorios! ¡Lde propia fabric Palacio de Me Torremocha". Fono 65488. ¡Gdes!!

LIQUIDO GRAN bles sueltos. Facil 283.

MUEBLERIA R 92. Muebles no dernos. Créditos. Bandera 92.

MUEBLES Puertas sobre m ciones, reparacio pintería, muebl Portugal 565. Fo

PRECIOS DE F mitorios. Living Grandes facili Fábrica de M Arturo Prat 189.

ROSAS 1777 MU tral ofrece: Do Comedores 2.500. También crédi Central Rosas 1

33.—NEGOCIOS

FABRICA ARV das, Carahue, v 222. Temuco.

ADMINISTRAM des, anticipamos pietarios.

$ 25.000.— RE ría instalada. C nada. Merced 6

¡¡VERANIA mieres: refa chones a San Diego

38.—PERFUME

PERFUMERIA dera 320. Pelu zos y Armados tro. Esencias p

SE PREPARA lleza, leche, c seco y graso. T la calvicie, tin 343, entre Carm

40.—PRESTA INVERSI

HIPOTECAS culares. Efect ción completa compromiso. O Huérfanos 1223.

ADMINISTRAM des, anticipamos pietarios.

$ 60.000, $ 12 necesito primera piedades centra libre todo gasto ticipados. Casill

42.—PROPIED COMPRA

ADMINISTRAM des, anticipamos pietarios.

COMPRO CA ñuñoa, cual Adrián Ampue nos 475, oficina

COMPRO PAR Ampuero.— Lo oficina 107.

COMPRO BUN o Stade Francia puero.— Los Se na 107.

VENDO O ARR cio chico, paten xo Jabonería, especial para contrato. Madri

$ 340.000 SA vendo Fábrica seosas con pro y propiedad es Río. Bandera 5

PROPIEDADES DE RENTA:

$ 300.000.— ROBERTO ESPINOZA, antes de 10 de Julio. Dos casas, modernas, de un piso Recibos, 2 y 4 dormitorios. Dependencias. Deuda. Renta se estima en m|m. $ 3.350 mensuales.

$ 360.000.— LORETO, propiedad de renta compuesta de dos casas, altos y bajos independientes. Bien tenidas. Recibos, 3 dormitorios, baño y dependencias.

$ 450.000.— PROXIMO AL MERCADO CENTRAL y a 8 cuadras de la Plaza de Armas. Propiedad compuesta de 3 casas, una en altos y dos en bajos. Bien tenidas.

$ 480.000.— SIERRA BELLA, próximo a Matta. Dos casas, altos y bajos independientes, construcción de ladrillo con pilares y cadenas de concreto. Recibos, 3 dormitorios y servicios. Renta 5.000 pesos mensuales.

$ 500.000.— GRAN AVENIDA (Cisterna). Propiedad esquina, moderna, compuesta de 2 casas y un local. $100.000 deuda Caja EE. Particulares. Renta $ 3.800 mensuales.

$ 560.000.— HERRERA, inmediato a Compañía. Propiedad de renta compuesta de una casa a la calle y cuatro interiores. Produce $ 5.300 mensuales.

$ 580.000.— LASTRA, 25 x 25. Cité compuesta de 16 casitas y un local. Renta $ 5.000 mensuales. Debe $ 40.000 al Banco Hipotecario.

$ 650.000.— HURTADO RODRIGUEZ, 2 casas altos y bajos independientes. Bien tenidas. Parquets. Construcción ladrillo y concreto. Recibos, 4 dormitorios, 1½ baño y dependencias. Pago convencional.

$ 650.000.— SANTA ROSA y Víctor Manuel. Propiedad de renta compuesta de locales y habitaciones por Santa Rosa y departamentos por Víctor Manuel.

$ 700.000.— Entre Castro y DIECIOCHO inmediato al Palacio Cousiño, edificio de dos pisos, altos y bajos independientes.

$ 700.000.— CASTRO, próximo a la Alameda. Casa antigua, de dos pisos, altos y bajos independientes. Renta anual $ 84.000.

$ 700.000.— Entre Manuel Rodríguez y RIQUELME. Amplia casa antigua con departamento de renta. Terreno 588 m2. Deuda Caja Ahorros.

$ 700.000.— GRAJALES, propiedad de renta compuesta de dos casas a la calle y cité con 22 piezas.

725.000.— COPIAPO. Edificio moderno de tres pisos, una casa en el primero y segundo pisos, otra en el tercero.

$ 800.000.— MARTINEZ DE ROZAS, esquina. Propiedad de renta compuesta de siete casas en un piso. Pago convencional.

$ 800.000.— CARMEN, entre Santa Victoria y Santa Isabel. 2 casas, altos y bajos independientes, bien tenidas, amplias. Deuda Caja Ahorros.

$ 880.000.— AV. RECOLETA. Propiedad compuesta de dos casas, altos y bajos independientes y local.

$ 950.000.— SAZIE, excelente propiedad de renta compuesta de casas y departamentos modernizados. Produce anualmente $ 114.000.

$ 950.000.— LLANO SUBERCASEAUX, chalet en buen estado, dos pisos independientes. Recibos, 3 dormitorios y baño instalado. Dependencias.

$ 1.150.000.— AVENIDA PEDRO DE VALDIVIA, esquina. Casa habitación con dos departamentos independientes. Deuda a un particular.

$ 1.200.000.— MONJITAS, dos casas, altos y bajos independientes.

$ 1.200.000.— SANTOS DUMONT, inmediato a Avenida Independencia. 24 x 52. Propiedad de renta compuesta de 4 casas, dos en altos y dos en bajos; 2 locales independientes. Renta anual 100 mil 800 pesos.

$ 1.450.000.— MORANDE, propiedad compuesta de 2 casas interiores y dos locales a la calle.

$ 1.500.000.— GRAJALES y GOB dad de renta compuesta de dos casas pón y entrada de autos. Locales, 1

$ 1.600.000.— AV. RECOLETA guas, en buen estado, amplias. Apta tria.

$ 2.500.000.— AV. REPUBLICA, piedad de renta compuesta de cuatro altos y dos en bajos, construcción de mento. Terreno 18 x 36.

$ 3.400.000.— SAN DIEGO, 40 x casas y departamentos. Construcción ta anual $ 324.000.

$ 4.700.000.— BARRIO RESIDEN LUCIA. Edificio de departamentos subterráneo, compuesto de 12 depar 1, 2 y 3 dormitorios. Construcción derna. Debe $ 1.100.000.

CARLOS OSSANDON G. Nueva Y Primer

PROPIEDADES, COMPRAN.

RO SITIO INDUSTRIAL uero.— Los Serenos 475, 107. H|A.

000 A $ 200.000 CONTAmpro casa, barrio Sur, a Matta. Casilla 2313. o. 1.o F.

RO CASAS, CHICAS, s, urbanas y rurales, sienicio comercial, negocios . Ramón del Río Ban52. 1.o F.

PROPIEDADES VENDEN.

O. SAN FCO. LIMACHE. 3.212 m2. Tratar Bao 558. 10 F.

000 CASA MODERNA. rmitorios, living. Carmen 6 F.

ISTRAMOS PROPIEDA icipamos renta, Caja Pros. 2 E. 49

O CASA, 4 DEPARTA- 1.000 metros, especial ndustria. Calle Alameda . Población Monterrey. 1.o F.

O PROPIEDAD, CALLE aquín Pérez N.o 499. Po- Bulnes. Tratar: su due- Antofagasta N.o 2107. Club Hípico y Beauchef. 2 F.

SE CASA BASTANTE Industria. Facilidades 4097 esquina Alcérreca, Normal. Tratar: dueño, Mackenna 481, teléfono 70. 3-F.

— ACEPTO CAJAS. bungalow Ñuñoa esquina, ises puerta.— Agustinas o piso 305. Teléfonos 3017. 1.o F.

00 GALVEZ, PROXIMO o: vendo propiedad, 14 25 departamentos, buea, facilidades pago, gran . Ramón del Río, Ban2. 1.o F.

00 SAN BERNARDO Estación: vendo gran inta, esquina, 12 piezas, ncias, arboleda, parrón, es pago. Ramón del ndera 552. 1.o F.

0 SANTOS DUMONT ndo propiedad renta, lorización, 18 x 84, inversionistas, facilidao, orden exclusiva. Ra1 Río. Bandera 552. 1.o F.

0 MILAN PROXIMO venida: vendo propiedad 27 x 54, apropiada edi- industria o renta, tractamente su dueña, Rocarte 1981. 1.o F.

0 SAN BERNARDO: ropiedad esquina, 27 x 50, a Bebidas Gaseosas con ón vendida. Ramón del ndera 552. 1.o F.

00 JOSE J. PEREZ: ropiedad, construcción 9 x 37, tres dormitorios, ll. servicios, agua, luz, facilidades pago. Ramón Bandera 552. F. 1.o

43.—PROPIEDADES, VENDEN.

$ 65.000 MARIA EUGENIA. Recoleta: vendo propiedad, 8.30 por 25, fachada ladrillo, 4 piezas, techo zinc. Ramón del Río. Bandera 552. 1.o F.

45.—RADIOS.

RADIOS OCASION REPARAciones. Transformaciones. Construcciones. Repuestos. Tubos Instrumental para técnicos. "Taller Electrón". Huérfanos 1153 Fono 65001. H|A

UN AÑO GARANTIZAMOS LA reparación de su radio a domicilio. Arturo Prat 30. Fono 63033. H|A

FERNANDEZ Y CONTRERAS Ltda. Avda. Independencia 452 Fono 69520. Radios RCA. Radios Phillips. Arrendamos amplificadores. Reparaciones Servicio técnico. H|A

RADIOS TODAS MARCAS Tocadiscos. Amplios créditos Reparaciones garantidas. Servicio domicilio. Casa Aravena Esmeralda 829. Fono 67016. H|A

CASA URRUTIA. SAN PABLO 2209. Fono 60010. Radios Tocadiscos. Reparaciones garantidas. discos. Materiales eléctricos. H|A.

REPARACIONES DE RADIOS europeas y americanas todas marcas, embobinados de transformadores. Avenida Vicuña Mackenna 438. Teléfono 83076. H|A

RADIO RCA Y DISCOS VICtor "Francisco Figueras y Cía.". Santa Isabel 0301-A. entre Avenida Seminario-Córdell. Fono 44420. Facilidades 1.o M.

47.—RESIDENCIALES, PENSIONES.

RESIDENCIAL COMPAÑIA 1439. Pensión: días, meses. Departamentos, baños exclusivos. 5 F.

PIEZAS CON PENSION. VIANdas domicilio. Santa Rosa 84. H|A

RESIDENCIAL M. PINO ACUña. Pasajeros: $ 50. Cubierto: $ 15. Santo Domingo 1431. 20 F

PARQUE FORESTAL, RESIdencial Europea. Cocina de primera. Agua caliente permanente. Pensión mesa. Viandas domicilio. Monjitas 421. Séptimo piso. H|A

ESPLENDIDA, CONFORTABLE, amplia, aseada, barata. Residencial. Villavicencio 330. 1.o F.

PIEZAS PENSION, MESES Y días, pasajeros. — Lord Cochrane 174. 10 F.

47.a RESTAURANTES.

¿QUIERE USTED COMER MUY bien? Pase donde Alfredo. Club Radical Décima Comuna. Chiloé 1950. ¡¡¡Atención esmerada!!! H|A.

RESTAURANT CHIQUITO. Cocina francesa. Platos exquisitos. Exposición 10. (Estación Central). Teléfono 93126. H|A.

48.—RELOJERIAS.

¡¡¡RELOJES COMPOSTURAS baratas, garantidas. Negocio muy serio. San Diego 351. Visítenos!!! H|A.

H. NACHMANN. RELOJERO-Técnico. Huérfanos 757. 4.o piso, oficina 406. Componemos relojes toda clase. Absoluta seriedad. Trabajos garantidos Precios módicos. ¡Repuestos! Huérfanos 757. H. Nachmann. H|A.

48.a SANITARIOS.

ARTEFACTOS SANITARIOS importados y nacionales. Surtido completo. Precios rebajados. Entregamos instalados. — Alameda 2218. Fono: 85995. H|A.

49.—SASTRERIAS.

MANUEL J. MERCADO. SASTre-cortador-profesional. Moneda 2750. Llévele su tela, evitará molestias economizando. 29 F.

VIRADURAS TERNOS, ABRIgos, transformaciones trajes hombres en trajes jóvenes, composturas, zurcidos invisibles. Sastrería Louis.— San Diego 163. Teléfono 80955. H|A.

SASTRERIA WELLDRESS HEchuras forros seda $ 550 (quinientos cincuenta pesos). Independencia 353. Teléfono N.o 81093. H|A.

SASTRERIA "LA MENDOCIna" San Diego 255. ¡Solicite crédito! 27—Jn

OSORIO RECIBE HECHURAS finas desde $ 700. Ternos medida desde $ 1.300. Avenida Matucana 823. H|A.

SASTRERIA VASQUEZ. BANdera 564 (altos). Teléfono N.o 81687. Casimires finos. Hechuras. H|A.

TOBAR Y CIA. SASTRERIA. Medidas de alta calidad Hechuras finas. Tropicales. Casacas de sport. Esmeralda 878, esquina 21 de Mayo (altos) Fono: 66258. H|A.

¡AMPLIOS CREDITOS! SASTrería "La Flor de Matucana". Casimires nacionales e importados. Martínez de Rozas 3284 (Lado Correo). H|A.

SASTRERIA PASCUAL. GRANdes facilidades de pago. Entrega inmediata. San Diego 928. Ternos, confecciones, hechuras finas. H|A.

"ANTEZANA" SASTRE ANAtómico. Casimires ingleses. — Huérfano 880. Segundo piso. Frente a Gath y Chaves Fono 31978. H|A.

SASTRERIA "LAS DOS Naciones". Bascuñán 36. Ternos, abrigos de medida y confección ¡Diez meses plazo! H|A

SASTRERIA QUIROGA, COplapó 1126. Teléfono 89430. Hechuras finas Transformaciones Especialidad en trajes sastre. Precios económicos. H|A.

ROMUALDO MERINO R., SASTrería. Casimires finos. Hechuras de primera calidad. Trajes sastre, abrigos señora. Puente 585, altos. Fono 68342. H|A.

HUMBERTO CACERES. EL "AS" de los cortadores. Sastrería. San Diego 1651. H|A.

49.—SASTRERIAS.

SASTRERIA "BOSTON" ofrece. Ternos de medida, regia tela $ 1.400. Ambos, fina confección $ 550. Ternitos niños $ 275. Pantalón niño $ 85. —San Pablo 1011 (Casi esquina Puente). Solicite crédito. 19 F.

CASIMIRES NACIONALES desde 125 pesos metro, importados desde $ 175. Depósito directo de fábrica Casa Salazar. Alameda Bernardo O'Higgins 1783 esquina Libertad. Atendemos a provincias contra reembolso. 1.o M.

DESDE $ 850 TRAJES SOBREmedida; desde $ 700 trajes confeccionados. Sastrería Salazar Alameda Bdo. O'Higgins 2783, esquina Libertad. 1.o M.

SASTRERIA SALAZAR: CAballeros, niños, extenso surtido, corte elegante, precios incompetibles.— Alameda Bernardo O'Higgins 2783, esquina Libertad. Atendemos a provincias contra reembolso. 1.o M.

CASIMIRES INGLESES, ITAllanos, llegaron a precios rebajados. Casa Salazar.— Alameda Bernardo O'Higgins 2783, esquina Libertad. 1.o M.

GUENDELMAN, SASTRE HEchuras finas. Crédito. San Diego 852, edificio Teatro Caupolicán. 1.o M.

49 A.—SEMILLAS.

SEMILLERIA BELGA, BANDEra 546, vende semillas escogidas, despacha contra reembolso a provincia, pida lista de precios gratis. 23 F.

52.—VARIOS.

¿CREE SU PROBLEMA SIN solución? Consúlteme. Profesora Mentalista señora Martha. San Diego 216 altos. 4 F

AMPLIOS, SEGUROS, DEPOSItos. Villavicencio 330. 3 F.

52.a—VERANEO

RESIDENCIAL "PLENCIA" PIEzas limpias, comida sana. Ambiente de familia. Avenida Argentina 264 Fono 6879. Una cuadra estación Barón. Micros para todas las playas a la puerta Casa Española. 23 M.

CARTAGENA: HOTEL MONAco, Playa Chica 210. Interior Excelente comida. Precios módicos. Atención esmerada. Nuevos propietarios. 6 M

RESIDENCIAL FAMILIAR "Monrepos". $ 60 diarios. León XIII, N.o 197. Cartagena. 24 F.

CARTAGENA, OLEA N.o 298, arriendo una pieza cuatro camas, con pensión. 28 F.

VIÑA. RESIDENCIAL. TRASlaviña 346.— Comida exquisita. 19 M.

QUINTERO, ANEXO HOTEL Royal, Luis Cousiño 1680, villa, reposo, tiene alojamientos disponibles. 2 F.

INDUSTRIAS Y COMERCIO

TRANSACCIONES DE PROPIEDADES

S. A. C. Agrícola Nacional aporte de la Sociedad Nacional de Agricultura, propiedad correspondiente al sitio 26, de la hijuela D., Población Chuchunco, estimada en $ 7.000.000.

Sociedad Julio Silva Rivas y Cía. Ltda., aporte de don Julio Silva, Gálvez 197, estimada en 3 millones de pesos.

Sociedad Cooperativa de Cueros Somaprini, compró a Sociedad Pinturas Ceresitas Ltda., Exposición 1066, $ 2.200.000.

Don Jorge Hurtado y otros se adjudicaron de don Carlos Hurtado y otra, Av. Rondizzoni 2548, 1 millón 820 mil pesos.

Doña María Fuenzalida se adjudicó de don Carlos Hurtado, San Antonio 574|86, $ 1.665.000.

Doña María Fuenzalida se adjudicó de Carlos Hurtado, chacra Italia, ubicada en camino Mirador, Maipú, $ 1.258.000.

Don Nicolás Bakulic compró a don Enrique Morandé, un terreno en Av. Colón s|n., Las Condes, $ 758.400.

Don Guillermo Berríos compró a Sociedad Lyon, Sarquis y Cía. Ltda., Av. Pedro de Valdivia esquina Nueva Seis, correspondiente al sitio L, manzana 16, Urbanización Pedro de Valdivia Norte, $ 503.000.

Doña Emelina Ibarrart compró a don Scipión Borgoño, Antonio Bellet 92, Providencia, $ 300.000.

Don Jorge Hurtado y otras se adjudicaron de don Carlos Hurtado y otra, derechos en Ejército 136, 300 mil pesos.

Doña María Poblete y otro se adjudicaron de don José Molina y otra, la parcela 78 del fundo Santa Ana de Chena, Maipú, $ 210.230.

Don Juan Aránguiz compró a don Ismael Inostroza, Toro Mazotte 0154|62, $ 180.000.

Don Werner Bustamante compró a Sociedad Nacional de Ventas S. A. Sonavela, Av. Luis Claro Solar, correspondiente al sitio 5, sector poniente Población Sonavela, Las Condes $ 174.000.

Don Ernesto López compró a don Emilio Puyó, el sitio 3, con frente a Puma ex Av. León, $ 150.000.

Doña Gladys Holwell compró a Sociedad Inmobiliaria Británica Prince of Wales Country Club, el sitio 20 Población Country Club, Ñuñoa, $ 150.000.

IRREGULAR CERRO LA BOLSA DE NUEVA YORK

NUEVA YORK, 31 (UP).— Al término de las operaciones comerciales del Mercado de Valores de esta ciudad, las acciones estaban irregulares, los bonos con alzas irregulares y los del Gobierno norteamericano, estuvieron sin transarse.

Las ventas sumaron 290.000 acciones y 1.140.000 dólares en bonos.

El índice Dow Jones dió un promedio de 175.06 dólares para las acciones de compañías industriales; 51.66 dólares para las de empresas ferroviarias, y 32.69 para las de servicios públicos.

Los valores cerraron con una tendencia que fluctuó entre sostenidos y ligeramente al alza, pero para el mes de enero la lista acusó una declinación de más de 1.750.000.000 de dólares.

Sólo contados grupos subieron o bajaron fracciones hasta un punto, como la Dupont que subió un punto y la Shelly Oil que bajó también un entero.

Los factores favorables durante el mes fueron contrarrestados por la inestabilidad de la situación en el extranjero, particularmente en Francia, donde se depreció el franco.

Los bonos estuvieron de alzas irregulares. Entre los títulos extranjeros, los chilenos del 6 por ciento de 1961 fueron los que acusaron una mayor baja.

En el mercado de productos, los cereales y el algodón cerraron irregulares.

PRECIOS FRUTOS DEL PAIS

Cotizaciones proporcionadas a LA NACION por los señores Larraín Izquierdo Hnos., corredores de frutos del país y vinos.

TRIGOS: Los 100 kilos, sin saco, base Estación Mapocho: Florence o Lincoyán, 365.10 p. oficial, Blancos del Centro, 362.10 p. oficial; Colorados del Centro, 362.10 p. oficial; Canueal fino, 362.10 p. oficial y bonificación; Candeal corriente, 362.10 p. oficial y castigos.

BASE TALCAHUANO, SIN SACO: Blancos del sur, 343 p. oficial; Colorados del sur, 343 p. oficial.

HARINAS, los 46 kilos, sin saco según clase: Flor de primera, 240 a 245; de segunda 234-95 p. oficial; candeal, 235.

CEBADAS, los 100 kilos, con saco base Puerto: Inglesa o alemana, 380; país cervecera, 360; país exportación, 360; forrajera, 210 p. oficial.

FREJOLES los 100 kilos con saco, base Puerto: Arroz, 730 a 740; Araucanos, 470 p. oficial; Bayos Villarrica, 470 p. oficial; Burritos Tortolitas, 604 p. oficial; Cristales, 720; Coscorrones, 670 p. oficial; Frutillas, 587 p. oficial; Pallares, 900 nominal; Red Kidney, 900 comprador; Red Kidney, 750 nominal; Triguitos, 730.

SEMILLAS, los 100 kilos, sin saco, base Puerto o Santiago: Alfalfa cervecera, 3.000; Alfalfa chilena, bodega Santiago, 2.600 a 2.700; Alfalfa argentina, bodega Santiago, 3.100 a 3.200; Alfalfa peruana, bodega Santiago, 3.700 a 3.900; Alpiste, 520 a 550; Arvejilla, 170 a 180; Cursuguilla, 235; Cáñamo, 820 a 870; Linaza, 1.000 a 1.100; Trébol, los 100 kilos, bodega Santiago, 2.900 a 3.000; Trébol, exportación, los 100 kilos base Puerto, 2.600 a 2.800; Papas Semillón, Corahilas, de los Canales, los 800 kilos mím. sin existencia; Semilla de Maravilla, 470 próxima cosecha.

VARIOS, los 100 kilos con saco, base Alameda: Afrecho, 150 p. oficial; Afrechillo, 160 p. oficial; Arroz nacional en bruto, 350 p. oficial; Avenas blancas, Stormking o sueca, 286 p. oficial; Avena negra 286 p. oficial; Avena rubia revuelta, o forrajera, Alameda, 203 p. oficial; Avena Stormking bordo Talcahuano, 286 p. oficial; Arvejas Petit Pois verdes, 420 a 440, Arvejas grano de oro, 420 a 430; Carbón de espino, el saco de 55 kilos mím. 90 a 100; Carbón blanco, el saco de 40 kilos, 60 a 65; Fibra de cáñamo, 100 kilos Puerto, 1.700 a 2.000; Garbanzos chicos 70 a 80 granos por onza, 500 a 550; Garbanzos regulares, 56 a 60 granos por onza, 700 a 750; Garbanzos grandes 48 a 52 granos por onza, 900 a 1.000; Cera los 100 kilos base Puerto, 3.500; Lana Hampshire Down esquila octubre, ensacada en estaciones, los 100 kilos 1.800 a 1.900; Lana Hampshire Down, esquila octubre, enfardada en estaciones, los 100 kilos, 1.800 a 2.200; Lentejas corrientes, 470 a 480; Lentejones 6 milímetros, 600 a 610; Lentejones 7 milímetros, 620; Mantequilla, los 100 kilos, 4.700 a 4.900; Maíz amarillo, 250 comprador; Maíz Camella, 260 comprador; Maíz Camella, 260 comprador; Maíz Minnesota, 100 kilos, 250; Miel blanca, 100 kilos Puerto, 800 a 830; Miel rubia, los 100 kilos Puerto, 750 a 780; Nueces, los 100 kilos Alameda, con tolerancia 10 o|o de malas, 1.500 a 1.600; Pasto primer corte, 95; Pasto segundo corte, 110 a 115; Pasto tercer corte, 115 a 120; Papas amarillas, los 80 kilos con saco, Alameda, 252.80 p. oficial; Quesos, los 100 kilos, Alameda, 3.400 a 3.750; Quillay, los 100 kilos, Puerto, 720 a 750.

SACOS NUEVOS IMPORTADOS Y NACIONALES: Trigueros importados, 26; Cebaderos importados, 26; Frejoleros 50 kilos, sin existencia: Trigueros nacionales, 22.05 p. oficial más 6,5 o|o; Cebaderos nacionales, 22.05 p. oficial más 6,5 o|o; Paperos nacionales, 17.55 p. oficial más 6,5 o|o; Paperos importados, 18.

Dividendos netos pagados hasta la fecha por las sociedades anónimas

INSTITUCIONES BANCARIAS

Banco Central de Chile. Enero 2, $ 68.

Banco de Chile. Enero 9, $ 18.70.

Banco de Concepción. Enero 16 $ 6.375.

Banco Comercial de Curicó. Enero 13, $ 0.85.

Banco de Crédito e Inversiones. Enero 19, $ 3.

Banco Edwards. Enero 7, $ 6.80.

Banco Español-Chile. Enero 19, $ 8.50.

Banco Hipotecario de Chile. Enero 9, $ 11.05.

Banco Hipotecario de Valparaíso. Enero 17, $ 11.05.

Banco Israelita. Enero 9, $ 4.25.

Banco Italiano. Enero 13, $ 7.65.

Banco de Osorno y La Unión. Enero 16 $ 6.375.

Banco Sud Americano. Enero 8 $ 4.25.

COMPAÑIAS MINERAS

Schwager. Enero 28, $ 5.95.

Disputada de Las Condes. Enero 27, $ 2.55.

COMPAÑIAS SALITRERAS

Lautaro A., 0.15.45 L.

Lautaro B., 0.36 d.

COMPAÑIAS AGRICOLAS Y GANADERAS

Huertos de Negrete. Enero 5, $ 2.55.

Viña Concha y Toro. Enero 27. $ 0.85.

SOCIEDADES TEXTILES

Fiap. Enero 22, $ 1.

Paños Bellavista. Enero 2, $ 2.

Paños Concepción. Enero 21, $ 1.50.

Sumar A. Enero 29, $ 1.25.

Tejidos El Salto. Enero 2, $ 1.08.

Yarur. Enero 6, $ 6.71.

COMPAÑIAS INDUSTRIALES Y VARIAS

Agencias Graham. Enero 26, $ 3.

Cemento El Melón. Enero 26, $ 2.50.

Cervecerías Unidas. Enero 5, $ 2.126.

Codina. Enero 31, $ 4.

Compañía Industrial. Enero 15, $ 1.275.

Electricidad Industrial. Enero 31, $ 1.50.

General de Comercio. Enero 24, $ 5.10.

Insa. Enero 26, $ 10.20.

Lamifún. Enero 22 $ 0.85.

La Rural. Enero 26, $ 5.95.

Mecánica Industrial. Enero 14, $ 1.275.

Molinera Estrella. Enero 26, $ 17.

Molinera Koster. Enero 7, $ 2.89.

Pizarreño. Enero 16, $ 0.85.

Régulo Valenzuela. Enero 15, $ 5.10.

Refinería de Viña. Enero 31, $ 1.25.

Renta Urbana. Enero 26, $ 4.25.

Saavedra Benard. Enero 15, $ 6.

Socovíec. Enero 30, $ 3.40.

Tattersall. Enero 15, $ 16.60.

Vapores. Enero 5, $ 4.

REVISTA "PRECIOS"

Se encuentra en circulación el N.o 499 de esta importante revista, órgano oficial de la Bolsa de Comercio de Santiago y de la de Corredores de Valparaíso, siendo el siguiente el interesante material que trae éste número:

—EL DESCENSO DEL MERCADO DE VALORES.

—ACERCA DEL PROBLEMA DEL CAMBIO INTERNACIONAL. DEL EX MINISTRO DON MILCIADES GOYTIA.

—LA BOLSA DE COMERCIO DE SANTIAGO Y LA BOLSA DE CORREDORES DE VALPARAISO SE DIRIGEN A LAS SOCIEDADES ANONIMAS DEL PAIS.

—El Mercado del Valores en diciembre.

—Movimiento mensual de la Bolsa de Comercio de Santiago.

—Movimiento mensual de la Bolsa de Corredores de Valparaíso.

—Sociedades Anónimas ingresadas a la Bolsa de Comercio de Santiago y a la Bolsa de Corredores de Valparaíso en el curso del año 1947.

—Monto de los dividendos declarados por 26 Sociedades Anónimas en diciembre de 1947.

—Sociedades Anónimas.

—Cierre oficial al 30 de diciembre de los valores registrados en la Bolsa de Comercio de Santiago.

—Producción de Compañías mineras: Compañía Minera Punitaqui.

—CONOZCA COMO SE DESARROLLAN NUESTROS NEGOCIOS, Laboratorio Chile S. A.

—Cierres de registros y citaciones de Sociedades Anónimas inscritos en la Bolsa de Comercio de Santiago.

—Dividendos netos repartidos durante el año 1947.

—Aumentos de capital durante el año 1947.

—Valores en los mercados de Nueva York.

—Valores en la Bolsa de Buenos Aires.

—Plazo para suscribir y pagar nuevas emisiones.

—Barómetro bursátil.

—Movimiento del oro amonedado durante diciembre de 1947.

—CONSEJO NACIONAL DE COMERCIO EXTERIOR.

—Renovación de autorizaciones para importar.

—Declaración de la Caja de Amortización. Sobre reanudación del servicio de la Deuda Externa.

—Corporación de Ventas de Salitre y Yodo de Chile.

—Nuevas Sociedades comerciales.

—Transacciones sobre propiedades.

—CRONICA: Presupuesto de entradas y gastos de la nación correspondientes a 1948. Altos Hornos de Huachipato. La Corporación de Fomento suscribirá acciones del Laboratorio Chile y de la Cía. Electromat. Utilidades bancarias. Nómina de exportaciones condicionadas para 1948. Siembras de trigo durante 1947. Comisariato General de Subsistencias y Precios.

—Permisos para edificar otorgados por las Municipalidades de Providencia, Ñuñoa y Santiago.

—Comercio de Importación y Exportación por Valparaíso, Talcahuano y Valdivia.

—Situación comercial.

—Valor de la propiedad en Provincias.

FERIADO

Ponemos en conocimiento de nuestra distinguida clientela y comercio en general que nuestras oficinas permanecerán cerradas desde el 1.o hasta el 18 de Febrero próximo, ambas fechas inclusive.

K. HERUD y Cía. Ltda.

COMPAÑIA 1325

FERROCARRILES DEL ESTADO

PROPUESTAS PUBLICAS POR MATERIALES

Se llama a propuestas públicas para la provisión de los siguientes materiales, las que se abrirán en la Sección Adquisiciones del Departamento de Materiales y Almacenes (Estación Central) a las 10 horas de los días que a continuación se indican:

El 6 de Febrero de 1948. Propuesta N.o 8

150 QUEMADORES; HUINCHAS para medir; PIEDRAS esmeril p. herramientas, carburos, tungsteno; ESMERILES portátiles; BROCAS salomónicas; TALADROS; HOJAS sierra; DISCOS paño militar para pulir; ACIDO sulfúrico; TERRAJA p. pernos; FORMONES; ESCOFINAS; ESCUADRA metálica; PASTA p. pulir; COLCHADORES de cables; EMPAQUETADURAS; CORREAS transmisión; CABLE acero; GOLILLAS de presión.

El 16 de Febrero de 1948. Grupos N.os 37 y 38

REPUESTOS LOCOMOTORAS, COCHES Y CARROS: ABRAZADERAS junta universal; EJES motrices, auxiliares, para boguie, para bisel y para tenders; EMPAQUETADURA semimetálica; INYECTORES; LUBRICADORES; LLANTAS tipos y dimensiones diferentes; MANIVELAS cremallera; MANGUERAS de goma; MANOMETROS p. vapor; NIVELES; RESORTES, tipos diferentes; TUBOS de humo; TUBOS de arco; EJES para coches y carros, etc.

El 18 de Febrero de 1948. Propuesta N.o 9

CLAVOS de alambre; SIERRAS huinchas; BARRAS fierro redondo. Además, se solicitan licitaciones para la confección de perfiles y piezas estampadas, con dimensiones y planos que se indican en las bases de esta propuesta, a disposición de los interesados en este Departamento, para la construcción de un coche metálico de 3.a clase.

El 27 de Febrero de 1948. Grupo N.o 4

EQUIPO E IMPERMEABLES: ANTEOJOS protectores; BOTAS de goma y cuero; CASCOS de fibra; CINTURONES; COLETOS; GORRAS de lana; DELANTALES y GUANTES de cuero; GUANTES de asbesto y goma; HOMBRERAS p. cargadores; MANGUILLAS y MANILLAS de cuero; MASCARAS protectoras; MEDIAS de lana; PALETOES y PANTALONES de paño y cuero; PAPEL filtro; TRAJES impermeables; TRICOTAS de lana; VIDRIOS opacos, negros, blancos y obscuros; ZAPATOS de suela engrasados y de una pieza, para fundidores.

Bases, mayores datos y antecedentes pueden consultarse diariamente en la Sección Adquisiciones del mismo Departamento, de 9.30 a 11.30 A. M. y de 3 a 5 P. M., excepto sábados, que se atenderá de 10.30 a 11.30 A. M

EL JEFE DEL DEPARTAMENTO DE MATERIALES Y ALMACENES

GUIA PROFESIONAL

MEDICOS

DR. CASTAÑON exclusivamente pulmón. gustinas 1269 (edificio LA NACION)

DR. DIMITSTEIN xclusivamente señoras. X. San Antonio 28, 3 er Teléfono 64206 14 II

HERNIAS es, hemorroides, sin opeayos X. Medicina interna, almente corazón, pulmón, ago, hígado, diabetes, reuno, obesidad, extirpación ra radical verrugas. TOR J. MONTERO C. e Forestal 384. (Ahora Valdés V.), teléfono 16 III.

R. GORGEWSKY Rayos X opulmonares, Estómago, o. Diabetes (De 2 a 5) ante Barroso 57. 12 III

DR. WORTZMAN Medicina interna. Hora: 3 a 5 érfanos 972, 7.o piso. na 705 — Teléfono 62458.

AIMUNDO RATINOFF Broncopulmonares ón Rayos X, Agustinas 32521-46405. 1.o III.

OCTORA KOREF Niños. Teléfono 47594. 4-III

OFESOR RAMIREZ Piel-Venéreas sé M. Infante 22 Fono 48517 3 II

GONDOS es estudios en Estados Ortopedia-Traumato-Reuma. Deformaciones accidentes trabajo y Phillips 16. Fono 32351 H. A.

CA PIEL-VENEREAS Dr. Sylvester. n salud. Rayos X. y 3-8. — Teléfono: Monjitas 298. 4-1-49

. MANUEL MUÑOZ VALENZUELA medades de niños. ante Pastene 344-A Teléfono 41270.

r. THOMPSON HWARZENBERG glándulas, obesidad, clerosis, reumatismo, estómago, intestinos. smo, impotencia sexual. Merced 486-A Fono 33788. 2 II

MEDICOS

DR. STUTZIN
Ex Director Hospital Europa. Urinarias, sexología, impotencia Ultratermia.
Monjitas 843-B. Departamento 44. 3 P. M. 27 II

DR. GRINSCHPUN
Corazón, Riñón, Hígado, Intestinos, Endocrinos, Sexología. Rayos X. Consultas: 1.45-4.15 Miraflores 250. Fono: 33656 H. A.

OCULISTAS

DR. DANIEL AMENABAR OSSA
Operaciones. Enfermedades de ojos. Graduado Londres. 9.30-6.
MARIO AMENABAR PRIETO
Estudios Alemania. — 3-6.30. Moneda 973. Oficina 531. Teléfono 82702. 11 II.

ABOGADOS

JOSE BERESTESKY
EDGARDO GUNDIAN ROSS
Abogados.
Causas exclusivamente criminales. Bandera N.o 172. 31 I

RENATO FERNANDEZ LECAROS
VICTOR VIAL V.
ARMANDO REYES D.
Abogados
Agustinas 1350 — Oficina 570.

AIDA SEPULVEDA
HERACLIO MORALES
Civiles, criminales.— Estudio títulos.— Arturo Prat 722 Departamento 2
6 II

ELIAS NEHGME RODRIGUEZ
ABOGADO
Estado 33—Oficina 45— Consultas de 5 a 7 P. M.
7 II

LAURA MULLER DE CABALLERO
FRANCISCO CABALLERO
— Propiedades —
Divorcios. Atención esmerada provincias. Morandé 291. Oficina 19. Teléfono 84588
3 II

DENTISTAS

DOCTOR A. CASAS BASTERRICA
Cirujano-Dentista
Dentaduras relámpagos en 24 horas, y reparaciones en 30 minutos. Cirugía: operaciones y extracciones indoloras. Consultas: de 2.30 a 7.30. Monjitas 485.
H. A.

DENTISTA DOCTOR RODRIGUEZ
Restauraciones de dientes antiestéticos. Fundas porcelana Reparaciones planchas. Pasaje Matte 81. Oficina 222. Teléfono 33343.
H. A.

DENTISTAS

DR. ALFREDO MUÑOZ LOBOS
Cirujano-Dentista
Puentes. Placas. Extracciones Compañía 1852. Fono: 85779
H. A.

ORTOPEDICO

ORTOPEDICO MARCOS.
Esmeralda 834
Teléfono: 68668.

CONTADORES

EMILIO GONZALEZ CHAVES
Contador. Consultas gratis. San Diego 1621. Franklin 1079
H. A.

MATRONAS

BLANCA PINEDA
Consulta gratis
1.o III.

SEÑORA PHERINY
Atiendo enfermas provincias. Lord Cochrane 95. 11 II.

MERCEDES DARRIGRANDI
Estudios extranjeros, últimos adelantos — Av. Holanda 3594
Teléfono: 42463
3 II

SEÑORA MORAL
Embarazos toda época. Tratamientos casos urgentes. Avda. Santa María 259, 3.er piso, frente Palacio Bellas Artes. Fono: 84931. 1.o III.

RAQUEL GONZALEZ TORO
Especialidad primerizas
Serrano 161. — Fono 87202,
30 X

MATERNIDAD ST. JOSEPH'S
Carmen Cuevas
Casos urgentes, enfermas provincias. Villavicencio 378. — Tel. 34342. 1.o III.

BLANCA FISHER
Molina 137. Fono 92788.
27 II.

SEÑORA CARMONA
Santa Rosa 203. Fono 68331.
25 II

SARA SAN MARTIN
Clínica.
San Francisco 208.
Teléfono 88585.
30 II.

OPTICA

OPTICA "LUZ"
146 — Arturo Prat — 146
Teléfono: 83953.
H. A.

TECNICOS DENTALES

LABORATORIO DENTAL
Mario Vásquez V.
Placas en general. Composturas inmediatas. Huérfanos 757. Departamento 607. Fono: 34587.
H. A.

TECNICOS DENTALES

LABORATORIO DENTAL
Humberto Maulen
Bdo. O'Higgins 773. Oficina 6
Teléfono: 60784
Composturas rapidísimas.
H. A.

JUAN ANABALON S.
Técnico-Dental
Reparaciones rápidas. Especialidad en placas metálicas sin paladar. Esmeralda 878.
Fono: 66258.
H. A.

LABORATORIO DENTAL LEZAETA
Dentaduras artificiales
Composturas inmediatas
Huérfanos 757 — 3.er piso
Oficina 308 — Teléfono: 31829
H. A.

PRACTICANTES

ESCOBAR
Tratamientos
Huérfanos 757. — Oficina 207. 10 II.

REYES
Tratamientos
A. Prat 763.— Teléfono 66532
1.o III

DOMINGO CUEVAS
San Pablo 3255. Fono: 91777.
Atención: 9-1 P. M. y 2.30-9 P. M.
H. A.

LUIS ARREAGADA
Tratamiento.
Alameda 865 — Fono: 80019.
H. A.

VETERINARIOS

CLINICA VETERINARIA AMERICANA
Avenida Condell N.o 15.
Fonos 45224 - 48541.
1.o III.

ENFERMERAS

PROSPERINA FLORES
Enfermera titulada. Curaciones, inyecciones en general.
San Cristóbal 515. 31 I.

MASAJISTAS

LUIS MUGA LEON
Masajista titulado
Compañía 1329 — Pedir hora.
Teléfono: 62480 — Atiende a domicilio.
H. A.

CORREDORES DE PROPIEDADES

ROSEMBERG MIRES
Oficina de Propiedades
Huérfanos 1112F. Fono: 66982
Compra-Venta Casas, Fundos, Parcelas — Arriendos Administraciones
H. A.

ORO

COMPRO $ 64 GRAMO

PAGO LOS MAS ALTOS PRECIOS.

por Plata, Platino, Brillantes y Joyas.

BANDERA N.o 86

CAJA DE CREDITO POPULAR

REMATES

SEMANA COMPRENDIDA ENTRE EL 2 Y EL 7 DE FEBRERO DE 1948

PRESTAMOS CONCEDIDOS EN JUNIO Y VENCIDOS EN DICIEMBRE DE 1947

MARTES 3, EN LA SUCURSAL N.o 4, SAN PABLO N.o 2465
OBJS. VARIOS.—Sucursal N.o 4 ..... Nos. 27915 al 30551
OBJS. VARIOS.—Sucursal N.o 6 ..... Nos. 231699 al 234201
MIERCOLES 4, EN LA SUCURSAL N.o 3, AV. MATUCANA 32
OBJS. VARIOS.— Sucursal N.o 3 ..... Nos. 501255 al 505313
OBJS. VARIOS.—Anexo Carrera ..... Nos. 95645 al 96629

JUEVES 5, EN LA OFICINA MATRIZ, SAN PABLO 1130
ROPA.—Sucursal N.o 2 ..... Nos. 922794 al 931992

VIERNES 6, EN LA SUCURSAL N.o 5, SAN DIEGO 1418
OBJS. VARIOS.—Sucursal N.o 1 ..... Nos. 266911 al 269249
OBJS. VARIOS. Sucursal N.o 5 ..... Nos. 324615 al 328693
OBJS. VARIOS.— Anexo Portugal ..... Nos. 89625 al 90915
OBJS. VARIOS.— Anexo San Diego. .... Nos. 50351 al 51395

EXHIBICION: El día anterior al remate.
RENOVACIONES: Sólo se admiten hasta el día anterior a la exhibición.
PAGO AL CONTADO. ENTREGA INMEDIATA.

ULTIMA PAGINA DE ESTA EDICION
EDICION DE 22 PAGINAS Precio $ 2.—

LA NACION

DOMINGO 1.º DE FEBRERO D
SANTIAGO DE CHILE

Dicen en Uruguay: "La atención del fútbol sudamericano concentra en Chile, con motivo del Torneo de Campeon

ALBERTO LORET DE MOLA.— Puntero derecho del Municipal, actual campeón del Perú.

Comentarios que hace el distinguido periodista, señor Angel Viega Jaime

MONTEVIDEO, 31. (A. F. P.).— (Por ANGEL VIEGA JAIME).— Sin ninguna extralimitación puede afirmarse que hasta el presente no se ha concretado, por parte de un club, iniciativa alguna que tenga la trascendencia, el significado y la derivación lógicamente adjudicable al Campeonato de Campeones, —realidad inminente y aún así conceptuada casi de intangible, debida al prestigioso club chileno "Colo Colo"—, entidad que tiene en el doctor Róbinsón Alvarez a un dinámico, inteligente y experto presidente. Por ello cuando no hace mucho, una mañana este distinguido deportista nos imponía en Montevideo de sus altos e intrépidos propósitos, quedamos algo desconcertados. Pero, la propia magnitud de la finalidad, unida al optimismo y al espíritu que ostentaba el doctor Alvarez, nos impulsó, sin titubeos, a apoyar dentro de nuestros reducidos medios, la amplia y generosa iniciativa chilena, de congregar en un apretado y cálido abrazo americano, a los clubes que, representando cada uno de a su patria, se habrían de reunir en Santiago, en una auténtica expresión de lo que es y de lo que puede el deporte. Felizmente, las dificultades —que no fueron pocas—, resultaron avasalladas por la acción decidida del caballeresco emisario, por lo mismo que, además, —justo resulta considerarlo—, hubo cabal comprensión general de lo que importaba el propósito de los colocolistas. Y así, al cabo de un lapso insignificante, comparado con la grandeza del postulado, la atención del fútbol sudamericano se concentra en Chile, mientras que los futuros participantes adoptan atinadas y máximas precauciones, tendientes, no sólo a consolidar su chance, sino también a que el campeonato sea efectivamente de campeones. Y ha de serlo. ¿Quién puede dudar del poderío de River, de Vasco, de Municipal, de Colo, de Nacional y de los demás participantes?.

Es indiscutible, sin embargo, que una de las luchas más sensacionales la deben servir los "millonarios" y nuestros tricolores, quienes, no hace mucho, disputaron la Copa "Río de la Plata", definida a favor del académico y efectivo team argentino, luego de dos matches de interesantes recuerdos, sobre todo del jugado en Montevideo, en el cual River se vió sorprendido por la jerarquía de su rival, —cumpliéndose una de las bregas más importantes de los últimos años—. La segunda faz de la Copa, resultó más neta a favor de los argentinos, pero debe reconocerse que ello recién aconteció, cuando Nacional quedó en inferioridad numérica. ¿Qué ha de resultar de este tercer cotejo?, los cálculos sobre el particular deben ser francamente optimistas, por lo cual la afición trasandina disfruta ya de una hermosa promesa.

Y tiene que ser un buen match, porque a la capacidad innegable de ambos teams debe agregarse que el Campeón Uruguayo, empeñado en afrontar la competencia de Santiago con la máxima chance, contrató, hace alrededor de un mes y hasta marzo, al entrenador argentino señor Julio Constanzo, quien está cumpliendo una labor extraordinaria y de la que se esperan frutos superiores, tal como la recuperación del famoso goleador Atilio García, quien viniera perdiendo la elasticidad y velocidad que le caracterizaran. Consecuente con ese afán es te Colo Colo-Nacional—, podría delantero paraguayo Leocadio Marín, por el que Nacional pagó al Olimpia de Asunción, la suma "record" en el Uruguay, de $ 37.000, quedando por añadir lo que el jugador percibirá como prima, que no ha de ser inferior a 5.000 pesos, lo que representa algo más de cien mil pesos argentinos. Evidentemente, pues, los tricolores llegarán al campeonato, seguros de actuar como pueden y son capaces de hacerlo, y esperanzados de luchar palmo a palmo, por el preciado título, por primera vez en disputa. Dentro de su plantel, por otra parte, existen jugadores de reconocida capacidad internacional como Paz, Tejera, Gambeta, Rodolfo Pini, Castro y Gómez, de los cuales participaron en el último Sudamericano, sólo Tejera y Gambetta, mientras que los demás desertaron por decisión espontánea, cuando ya estaban incluídos en el plantel.

Tal es lo que podemos decir de Nacional, club del cual nos hemos detenido a hablar por conocerle a fondo, quedando por agregar que se trata de un equipo que no finca exclusivamente su poderío en lo técnico o en lo pujante de su acción, sino que ha conseguido amalgamar —en una expresión poco corriente—, ambas cosas, y así es como tanto elabora un triunfo merced al empuje, a la prodigación y a la vehemencia correcta de sus players, como lo concreta mediante el alarde de un fútbol técnico y depurado, también la contratación del eje que le permite al par que vulnerar la ciudadela contraria, arrancar el aplauso sostenido de las tribunas. Eso es, a grandes rasgos, Nacional, a quien anhelamos un desempeño en consonancia con su real poderío, fundamentalmente para que se pueda apreciar en ese acogedor e inolvidable país que es Chile, cual es el "standard" actual del fútbol oriental.

Hemos abundado en estos detalles, pues entendemos que pueden interesar a los aficionados transandinos, a quienes siempre recordamos con simpatía, porque hemos tenido la facilidad de comprobar, sobre todo en Santiago, no ya como conocen el popular deporte, sino también su cultura así como con cuanto afecto se valora el balompié oriental. Nacional será intérprete para esa masa entusiasta y acogedora, del mensaje de confraternidad y de esperanza de una comprensión y solidaridad cada día mayor, que le envían los aficionados de nuestra patria.

Y ahora a esperar. A esperar que este campeonato en su congresión responda a quien o quienes fueron también iluminados por una idea que ya había surgido en Montevideo, pero que nadie se animó a hacerla cristalizar, lo que magnifica más aún la decisión de Colo Colo. En esa copa instituída por nuestro Intendente Municipal Ingeniero don Germán Barbatto, —que estará en juego en el lance Colo Colo-Nacional podría concretarse algo así como la aspiración de la metrópolis uruguaya, de que el campeonato, de campeones, resulte una diáfana culminación de la idea que impulsó esta gran justa del deporte. Para terminar sólo me resta expresar en mi nombre y en el del Círculo de Cronistas Deportivos que me honró en presidir, las felicitaciones efusivas y el anhelo ferviente de que a la clausura de esta magnífica justa podamos decir que una vez más el deporte ha cumplido eficiente y efectiva obra en favor de la estrecha unidad del Continente.

ANGEL VIEGA JAIME, Presidente del Círculo de Cronistas Deportivos del Uruguay.

TRASANDINO LOS ANDES Y MAESTRANZA DE SAN BERNARDO JUEGAN HOY

Esta tarde, en el Estadio Ferroviario de la calle Suberoaseaux, se presentará el vicecampeón amateur de Chile, el Transandino de Los Andes, frente al Maestranza de San Bernardo, ex campeón de la división de ascenso, en un encuentro que corresponde al certamen cuadrangular de equipos ferroviarios.

El vencedor de este partido, que será dirigido por el señor Máximo Garay, deberá enfrentarse el domingo venidero, con el Unión Ferroviario, ganador de los porteños, en su primera actuación, por 5 a uno.

El programa de la reunión, es el siguiente:

14 horas: Estrella Blanca con Población Arauco.

15 horas: Población San Eugenio con Juventud Santiago Watt.

16.30 horas: Transandino de Los Andes con Maestranza San Bernardo.

PARTIDOS AMISTOSOS DE FUTBOL: COBLENGA CON NATANIEL JUNIORS

UNA NOMINA DE LOS QUE SE JUGARAN HOY

Damos a continuación la nómina de los principales encuentros amistosos de fútbol que se disputarán hoy, entre clubes amateurs:

SAN LUIS DE QUILICURA.— Con el Porvenir Juniors, tres equipos, en su cancha. Cuadro de honor del San Luis: Moya; Figueroa y Neno; Venegas, Muga y Moya; Osorio, Contreras, Ruiz, Beiza y Núñez.

DEPORTIVO FORESTAL. — Irá a Malloco; allí enfrentará al Deportivo Santa Raquel, con tres equipos.

DEPORTIVO ARAUCO. —Con el Deportivo Viena, tres equipos, en su cancha. Cuadro de honor del Arauco: Magnetti; Peña y Araya; Torres, Torres y Martínez; Osorio, Meza, Navarro, León y Díaz.

DEPORTIVO 30 DE JULIO.— Con el Unión Santa Isabel, tres equipos en la cancha Norteamérica.

DEPORTIVO UNION CENTENARIO.—Con el Deportivo Comercio Minorista, cuadros de honor, a las 11 horas, en la cancha del Atlético Serena.

INDEPENDIENTE DE LO OVALLE.— Con el Unión Wanderers, tres equipos, en la cancha del Hospital Barros Luco, a las 15 horas.

DEPORTIVO DEFENSOR. — Con el Deportivo Carlos Muñoz, tres equipos, en la cancha de éste.

BRITANIA JUNIORS F. C.— Con el Deportivo Romero, tres equipos, en su cancha.

DEPORTIVO UNION CHILE ARGENTINA.— Irá a San Alfonso con tres equipos; allí enfrentará al Deportivo Tricolor San Alfonso.

DEPORTIVO RIVER PLATE. —Con el Flor de Chile, tres equipos, en la cancha del Hospital Roberto del Río. Conjunto de honor del River: Novoa; Valdés y Pérez; Cerda, Castro e Ibarra; Soto, Frizt, Mejías, Jara y Campos.

DEPORTIVO DEFENSOR VITACURA.— Con el Unión Cortés, tres equipos, en la cancha de éstos, a las 14 horas.

DEPORTIVO ENRIQUE CAÑAS FLORES.—Con el Unión Santa Elisa, tres equipos, en la cancha de Vitacura 16.

DEPORTIVO CASA ZANOLLI. —Con el Defensor Católico, tres equipos, en la cancha de las Cervecerías Unidas, a las 14 horas.

NACIONAL F. C.—Irá a Nos; allí enfrentará con tres equipos al Deportivo Santa Inés. Cuadro de honor del Nacional: Capellacci; Pino y Castañeda; Salgado, Muñoz y Alegría; Vásquez, Zúñiga, Cornejo, Fraile y Montaña.

DEPORTIVO LACUNZA.— Irá a Maipo; allí enfrentará con tres equipos al Deportivo Maipo.

JUVENTUD NACIONAL F. C.— Irá a La Florida; allí enfrentará con tres equipos al Deportivo Royal Florida.

DEPORTIVO ASUNCION. — Con el Deportivo Paraguay, cuadros de división infantil, juvenil y especial, en el Estadio San Ignacio, a las 9 horas.

DEPORTIVO ESTRELLA DE GALVEZ.— Con el Deportivo La Rosa, tres equipos, en la cancha que está frente al Sanatorio El Peral, a las 14.30 horas.

DEPORTIVO PERGOLA DE SAN FRANCISCO.—Irá a Maipo; allí enfrentará con tres equipos al Deportivo La Laguna.

STAR VALPARAISO F. C.— Con el Guillermo Balboa, tres equipos, en la cancha Unión San Carlos.

RACING DE QUINTA NORMAL.— Con el Deportivo Francisco Lobos, dos cuadros infantiles y un juvenil, en la cancha Besa, a las 9 horas.

DEPORTIVO EDUARDO CASTILLO.—Con el Deportivo Príncipe de Gales, dos equipos, en la cancha de Irarrázaval 4777, a las 14.30 horas.

BALMACEDA JUNIORS. — Con el Deportivo Río Jachal, tres cuadros adultos y un juvenil, a las 9 horas, en la cancha Eugenio Matte.

DEPORTIVO LOS COPIHUES. —Con el Deportivo "La Hora", dos equipos, en la cancha Roberto del Río, a las 9.45 horas.

DEPORTIVO ALIRO GONZALEZ.—Irá a Linderos con tres equipos; allí enfrentará al Deportivo Santa Ana de Cervera.

DEPORTIVO ESCUELA 57.— Con el Deportivo Dilpa, tres equipos, en la cancha de éste.

DEPORTIVO BANDERA ATLETICO.—Con el Deportivo Santa Adela, tres equipos, en la cancha del paradero 52, del camino a Maipú, a las 14 horas.

DEPORTIVO CASA DO BRASIL.—Con el Deportivo Real Columbus, dos equipos, en la cancha Norteamérica, a las 9.30 horas.

DEPORTIVO UNION TALLERES.— Con el Deportivo Vital Apoquindo, tres equipos, en Apoquindo.

DEPORTIVO CUARTA ZONA. —Irá a Graneros; allí enfrentará con los equipos al Deportivo Graneros. Cuadro de honor del Cuarta Zona: Alfaro; Rodríguez y González; Gajardo, Martínez y Véliz; García, Salazar, Araya, Flores y Acosta.

DEPORTIVO BRISAS DE MARRUECOS.—Irá a San Antonio, con su cuadro de honor y el infantil; allí enfrentará al Deportivo Cerro Alegre.

DEPORTIVO FORTIN SOTOMAYOR.—Irá a Marruecos; allí enfrentará con tres equipos al Deportivo Marruecos.

DEPORTIVO NATANIEL JUNIORS.—Con el Depotrivo Coblegan, tres equipos, en la cancha de Vicuña Mackenna 4100.

DEPORTIVO PROVIDENCIA. —Con el Deportivo San José de la Estrella, tres equipos, en la cancha de éste.

DEPORTIVO RANCHO GRANDE.—Irá a Malloco; allí enfrentará con sus tres equipos al Deportivo Lindenau.

CLUB JUAN E. CONCHA. — Se presentará frente al Deportivo Dragones, con sus teams infantiles, a las 14 horas, en la cancha Santa Filomena.

CUADRO ESPECIAL DEL MAGALLANES JUEGA EN LA CANCHA SOCOVIEC

En la cancha Socoviec de la Avenida Vicuña Mackenna frente al Molino Luchetti, se llevará a efecto hoy el festival deportivo que ha organizado el Club Juventud San Pedro, a beneficio de sus fondos sociales. En este festival la atracción será la participación del elenco especial del Magallanes que se presentará frentará frente al team del Juventud San Pedro.

Damos a continuación el programa completo:

10 horas: Población Zañartu con Bodega Norte.

11.15 horas: Deportivo Ananías con Deportivo Luchetti.

14 horas: Unión Lira con Flor de Chile.

15 horas: San Nicolás con 1.o de Mayo.

16 horas: Semifondo entre Sud América y Deportivo Vínez.

17.30 horas: Magallanes con Juventud San Pedro, match de fondo en disputa del trofeo, Alberto Herrera, e Hijos.

El Juventud San Pedro se hará representar con los siguiente jugadores:

Petersen; Jañas y Carrasco; Barahona, Alfaro y Barahona; Peñaloza, Matus, Martín, Muñoz y Millán.

Por el Magallanes actuarán: Urzúa; Gálvez y Márquez; Catalán, Ortiz y Toledo; Clavero, Guzmán, Galdames, Díaz y Reyes. (Muñoz, Gonzáles y Jorquera).

Todos los jugadores del Magallanes deberán reunirse a las 15.30 horas en Alameda con San Diego.

Nueve peleas entre amateurs habrá hoy en el Estadio Yarur

A LAS 18.30 HORAS

En el Estadio Yarur, situado en Pedro Montt frente a la Fábrica Yarur, continuará hoy a las 18.30 horas, el campeonato cuadrangular de box en que intervienen elementos de los Clubes Compañía de Gas, México, Corcolén y Yarur. En esta oportunidad combatirán los representantes del Yarur con los del Compañía de Gas.

El programa se ajustará al siguiente orden:

Zenón Arenas con Hernán Quezada.

Gabriel Rodríguez con Fernando Abrigo.

Rolando Calderón con Jorge Parraguez.

Mario Tejo con Ananías Toledo.

Luis Carvajal con Juan Suárez.

Héctor Cuevas con Abelardo Clavijo.

Eduardo Rojas con Santiago Valderrama.

Luis Díaz con Jorge Mayorga.

Oscar Ponce con Juan Godoy.

Reservas del Colo Colo actuarán con el Deportivo Andes

EN LA CISTERNA

Hoy a las 14 horas, en la cancha Municipal de La Cisterna, se efectuará un festival de fútbol, cuyo programa ofrece como atractivo principal, el match que protagonizarán el team de reservas del Colo Colo y el conjunto superior del Deportivo Andes.

La representación de los albos será integrada por: Jara, Araya, Martínez, García, Amaya, Medina, Bascuñán, Oyarzún, Ibaceta, Torres, Alcántara, Valdivia, T. Rojas, Morales, Torens, Valdés y Calderón.

El programa es el siguiente:

14 horas: Colo Colo La Granja con Unión Serena.

15.10 horas: Población O'Higgins con Manuel Tovarías.

16.20 horas: Liceo de San Bernardo con Atlántico.

18 horas: reserva profesional de Colo Colo con Deportivo Andes.

AUGUSTO DA COSTA.—Zaguero izquierdo del Vasco de Gama, el mejor team brasileño.

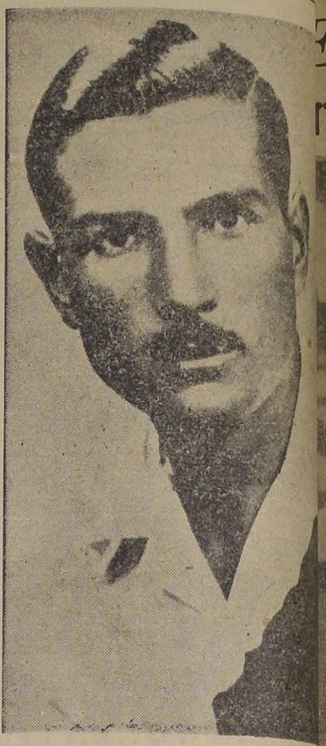

ENRIQUE PERALES.—Capitán del seleccionado primer equipo del Municipal.

El fútbol argentino ya confirm actuación en la Olimpíada Mu

FUTBOL

BUENOS AIRES, 31.—(A.F.P.). — La Asociación Argentina de Fútbol aprobó y remitió al Comité Olímpico, una comunicación en la que le anuncia que enviará 22 jugadores a los Juegos Olímpicos de Londres, un médico, un kinesiólogo, y los delegados, que se designarán posteriormente.

Se informó que la delegación hará el viaje a Inglaterra por vía marítima.

LONDRES, 31. — (A.F.P.). — Los encuentros de fútbol disputados esta tarde por la competencia oficial, dieron los siguientes resultados: Arsenal derrotó a Preston por 3 tantos a cero; Blackburn a Sunderland por 4 a 3; Bolton a Chelsea por 2 a uno; Portsmouth a Liverpool por 3 a cero, y Manchester City a Grimsby por 3 tantos contra uno.

La clasificación general es la siguiente: 1.o Arsenal, con 27 encuentros y 42 puntos; 2.o Burneley, con 27 encuentros y 37 puntos; 3.o Preston, con 33 puntos; 4.o Derby, con 26 encuentros y 32 puntos; 5.os Manchester y Blacwood, con 27 encuentros y 31 puntos. En último lugar (22.o puesto) figura Grimsby, con 27 encuentros y 15 puntos.

TENIS

COPENHAGUE, 31. — (A.F.P.). — En la semifinal de dobles mixtos por el campeonato de tenis de Escandinavia, la pareja francesa Landri-Pellizza derrotó a los suecos Gullbrandson y Fronstest, por la cuenta de 6|4, 4|6 y 6|1.

NATACION

NOTHERWELL, 31.— (A.F.P.). —El nadador francés Alex Jany quebró esta tarde el record escocés de las 440 yardas estilo libre, empleando el tiempo de 5' 3" 2|10. El record anterior pertenecía al británico Jack Hale, con 5' 3" 5|10.

BOX

NUEVA YORK, 31. — (A.F.P.). —El campeón de todos los pesos de Italia, Gino Buonvino, derrotó por puntos al norteamericano Jackie Grandford, en el Madison Square Garden, ante 16 mil espectadores.

El combate fué claramente ganado por el vencedor, y el árbitro le otorgó ocho founds, perdiendo solamente dos. El boxeador italiano impresionó muy favorablemente, y con esta victoria, se anota un nuevo triunfo en rings norteamericanos en donde aún se mantiene invicto, con nueve victorias y un empate. Su peso fué de 89 kilos 350 gramos.

Entre los posibles contendores que ya se mencionan para el italiano, figuran Tommy Mauriello, Joe Maxin, y una revancha con Grandford.

BUENOS AIRES, 31.—(A.F.P.). —La Federación Argentina de Box resolvió abrir inscripciones para una selección pre-olímpica, fijando su iniciación para el mes de marzo, y autorizando a hacer lo mismo a las Federaciones afiliadas del interior. Los ganadores se clasificarán por eliminación; los combates serán de tres vueltas de tres minutos cada una, usándose guantes de 8 onzas, rigiendo las mismas disposiciones técnicas que reglamentarán el campeonato olímpico de Londres.

AUTOMOVILISMO

BUENOS AIRES, 31.—(A.F.P.). —El conflicto surgido entre el Automóvil Club y José Farina, reciente ganador de la carrera de Mar del Plata quedó resuelto, y Farina podrá intervenir en el Gran Premio Ciudad de Rosario, del domingo próximo.

El desacuerdo se originó al exigir Farina las mismas condiciones que a Villoresi y Varzi. En consecuencia, la carrera automovilística rosarina, contará con los mismos ases del volante que ya se han medido en dos oportunidades recientes.

El notable nadador Alex Jany mejoró un record en Escocia

CICLISMO

MONTEVIDEO 31.— (A.F.P.). —Los notables corredores Miguel Sevillano, magnífico ganador del Doble Bragado, y Atilio François, vicecampeón mundial aficionado, se enfrentarán nuevamente en la prueba Vuelta de Colonia, que se corre entre hoy y mañana, sobre un recorrido de 352 kilómetros, en dos etapas.

La etapa iniciada hoy entre Semillero Nacional y Carmelo, a las 15 horas, comprende 112 kilómetros 500 metros.

HOCKEY SOBRE HIELO

MOSCU, 31—(A.F.P.). En disputa del campeonato soviético de hockey sobre hielo, el equipo del ejército rojo de Moscú derrotó al Dynamo de la misma ciudad, por dos tantos contra uno, conquistando con esta victoria el campeonato con diecisiete puntos, aventajando al "Spartak" de Moscú, que ocupó el segundo lugar.

JUEGOS OLIMPICOS DE INVIERNO

BERNA, 31.—(A.F.P.). — Muy comentada ha sido la decisión adoptada ayer por el Comité Olímpico Internacional, de excluir el hockey sobre hiele de las competencias olímpicas, estimándose, en general, que con esta decisión se corre el riesgo de dar un golpe mortal a los Quintos Juegos Olímpicos de Invierno.

SAINT MORITZ, 31.— (A.F.P.) —En la cuarta serie disputada hoy, el equipo número dos de Suiza conquistó el título olímpico en la prueba de "bobsleigh" para dos, con el tiempo de 5' 29" 2|10. Segundo se clasificó el equipo número uno de Suiza, con 5' 30" 4|10 y tercero, el equipo norteamericano número dos, con 5' 35" 3|10. El equipo de Argentina ocupó el décimoquinto lugar, con 5' 52" 8|10. El equipo número dos de Gran Bretaña, no ... debido a una ... cera vuelta.

El título de ... dad en patin... tros, fué conq... ruego Helge... rebajando e... record olímp... gar lo emp... americanos ... rald, con 43...

En la carrera ... kilómetros c... sificó primer... Lundstroem, ... 1 hora 13'5... gar entró el ... tercero su ... son, y 4.o, el...

El Pentatlon ... vierno se ini... de fondo de ... el primer p... se, con 44" 1... gar lo obtu... con 44' 18", ... Suecia.

En los encue... bre hielo, lo... be, no figur... bas olímpi... Gran Breta... Austria, por ... 1|1 y 3|1, o se... cuatro.

El conjunto d... derrotó al d... tantos contr... lovaquia a S... Suiza a Ital... contra cero.

Hoy a las 10.30 horas se los funerales de Ruperto

CAPILLA ARDIENTE.— En el local de la Séptima Compañía de Bomberos, se ... severa capilla ardiente del malogrado andinista Ruperto Freile. Montaron g... de dicha Compañía señores Mario Pérez, Fernando Concha, Sergio Oro y Césa... funerales se efectuarán, a las 10.30 horas.

En la tarde de ayer, en un "station wagon" proporcionado por la Cía. Argentina de Transportes Andinos (Catá), llegaron procedentes de Mendoza los restos del ex deportista y voluntario de la Séptima Compañía de Bomberos de Santiago, señor Ruperto Freile Urrutia, fallecido trágicamente en la primera tentativa de ascensión al "Aconcagua", que realizó un grupo de andinistas chilenos, el 17 de febrero de 1937.

Hace pocos días, andinistas mendocinos ubicaron los restos del malogrado deportista y dieron cuenta de inmediato a las autoridades locales, quienes se preocuparon de su traslado hasta Santiago.

Tan pronto llegó la urna al Cuartel de la Séptima Compañía, se erigió una capilla ardiente, alrededor de la cual formaron guardia los voluntarios de esta unidad. Los funerales se efectuarán hoy a las 10.30 horas, en el Cementerio General, partiendo el cortejo desde el local de esa Compañía, ubicado en la Plaza Almagro, entre San Diego y Gálvez. Se harán presentes las delegaciones de las distintas unidades del Cuerpo de Bomberos de Santiago, representaciones de los clubes andinistas metropolitanos, Sección Ciclismo de la U. Española y dirigentes del deporte de la montaña.

INTERES ... FESTIVAL ... R. DEL RI...

El progra... fútbol que ... la cancha ... Escobar, ... partidos:

14.30 hor... Deportivo ...

15.30 hor... con Defens... pate entre ... cos.

16.30 hor... con Carlos ... ta de un ...

17.20 hor... con Mac C...

18 horas: ... Deportivo ... conjuntos.